中報

汪兆銘題

中華民國三十年五月七日星期三
第四百零三號
今日本報二大張售國幣六分
中華郵政登記認爲第二類新聞紙類

定報價目：一個月一元八角　半年九元半　全年十八元　國外郵費外加
廣告刊費：短行十二字高　每日刊費六角　每欄一百十六行　長行每行四元二角
社址南京朱雀路一一一號　電話：營業部二三六二〇號　編輯部二三三五四號　經理室二三〇九四號

日越合作入新階段
雙方簽署經濟協定
越泰疆界調整條約亦將成立

（東京六日中央社電）關於日越關係之改善、在上年八月間、已由松岡外相及法國駐日大使亨利兩人間、成立原則上的諒解、上年十月廿一日、開始河內會議、關確立日越新經濟關係、該會嗣於十二月三十日移至東京舉行、以松宮大使及洛班名譽總督爲首席代表、費五個月之折衝、卒就廣汎而基本的日越經濟關係、簽訂條約、今日下午四時、雙方代表齊集外相官邸、正式簽字、（今日簽訂之經濟條約計有兩種、一、爲關於安南之日法人居住航海條約、二、爲日越關稅貿易及結賬協定）、

（東京六日中央社電）可謂大東亞共榮圈基石之日越經濟協定、由兩國代表歷半年餘之努力、定於本日下午六時在日外相官邸簽字、日法關於越南條約、業於昭和二年在巴黎由日大使石井菊次郎與法全權代表勃利安簽定、㊀規定日本國及印度中國居住及航海制度之議定書（六條）業於昭和三年在巴黎由日大使長岡春一、與法達拉第等之全權代表簽定、㊁爲暫時規定日本及印度中國間貿易協定之日本法國間通商協定（七條）等、日本自去年九月以來、於八個月間與日德義成立三國盟約、與中國訂立基本條約、今又將簽定日越經濟協定、泰越國境調整條約、近亦將正式簽字、日越經濟會談已於六日告成、日皇定於九日正午在宮中賜宴法代表法國殖民地總督洛班、陪席者爲日駐法大使亨利、松平宮相、木戶內府、松岡外相、暨其他側近者、

日越簽訂條約要旨

移居航海條約、係就相互之國民及船隻待遇、加以規定、卽日越相互間、關於入國居住動產不動產之所有及使用、商工業之經營、各種納稅、以及日越雙方各公司之待遇等、大部份均照本國國民一例看待、否則、亦予以最惠國之待遇、關於兩國商輪、原則上亦予以與本國船隻相同之待遇、其次、關於關稅貿易及付賬方式之協定、係成自條文三十四條及附屬文書、協定全文頗爲浩瀚、關於關稅、除互約最惠國待遇外、越南並承認對於主要的日本商品、免繳關稅、或減低現行最低稅率、其他日貨、概依最低稅率繳稅、同樣日本對於越南出產品、亦予以關稅上之特別優待、又關於通過稅之免除、亦包含在此協定之內、關於貿易、則在促進相互間貿易之旨趣下、就越南之米、玉蜀黍、煤、各種礦物及其他重要生產品之對日出口、暨日本纖維工業品、雜貨、製造品、及其他日貨之對越出口、詳加規定、關於貿易之結賬、原則上以求償制度爲根據、直接由橫濱正金銀行及東方匯理銀行、依日圓及越幣（披亞斯脫爾）決算之、不必就各個成交、以外匯支付、又越南對於日本購買安南米時、承認其付賬之便利、此外日商公司之加入越南進出口公司問題、日資之參加越南農礦水力利權問題、在越南設立日本人學校問題、以及定期舉行日越經濟會議、俾可審議雙方一般經濟問題等項、亦已成立諒解、

行政院會議決議
費公俠爲浙財廳長
留外學生規程照審查意見通過

（中央社京訊）行政院於五月六日、舉行第五十八次會議、出席汪兆銘、陳羣、徐良、鮑文越、趙正平、李聖五、梅思平、趙毓松、傅式說、諸青來、陳濟成、羅君強、楊壽楣、列席財政部次長陳之碩、社會部次長彭年、宣傳部次長郭祖禹、振務委員會常務委員戴策、主席汪院長、祕書長陳春圃、

甲　報告事項

㊀宣讀第五十七次會議紀錄、㊁院長報告、准中央政治委員會祕書廳函知、中央政治委員會、第四十六次會議、通過外交部政務次長唐卜年辭職照准、遺缺以湯良禮繼任、經送國民政府明令發表等由到院、已令飭外交部知照、㊂院長報告、據社會部丁部長、糧食管理委員會梅主任委員會呈、爲首都各機關團體便利購買日用必需品及食糧起見、擬訂「組織消費合作社辦法草案」、呈請鑒核等情到院、查核所擬尙屬妥適、已指令照准、并通飭遵照、㊃院長報告、關於各部各司得設幫辦一案、前經本院咨送立法院審議、茲准咨復、經提出第三十九次會議決議「通過幫辦簡任待遇、由部呈准行政院設置、無須在部組織法中明文規定、本案送呈中央政治委員會定爲通案」、等由到院、已由院送呈中央政治委員會、定爲通案、並令飭各部會知照、

乙　討論事項

㊀院長交議、據教育部趙部長呈送「修正國外留學規程」、經交本院祕書處審查、簽具意見、提請公決案、決議、照審查意見通過、㊁院長交議、據警政部李部長呈送擬訂「審查出版物委員會組織規程草案」、經交本院法制局審查、擬具意見、提請公決案、決議、照審查意見通過、

丙　任免事項

㊀院長提、浙江省政府委員、兼財政廳廳長張德欽、呈請辭職、擬予免職、並擬任命費公俠爲浙江省政府委員、兼財政廳廳長案決議、通過、㊁院長提、湖北省政府委員王仕任、因病呈請辭職、擬予免職、並擬任命陶敎禮爲湖北省政府委員案、決議、通過、㊂司法行政部李部長提、安徽蕪湖地方法院檢察官黃芳、呈請辭職、擬請免職、遺缺並擬請呈荐姚允文充任案、決議、通過、㊃宣傳部林部長提、本部簡任編審兼國際宣傳局新聞處處長蔡添鴻、另有任用、擬請免去本兼各職、所遺國際宣傳局新聞處處長一缺、擬派該局薦任祕書李更生兼任、並擬請呈荐余光業爲該局編審案、決議、通過、㊄警政部李部長提、本部祕書王仲仙、專員王傳潘、視察盛建雄、科長金仲堅、夏全印、徐禮彬、均已另有任用、又祕書胡久鑾、編審黃亦侯、科長趙茂高、政治警察署祕書蔣曉光、呈請辭職、擬請各免本職案、決議、通過、

馬來決統制橡皮　並增加空軍人數

（曼谷六日中央社電）據海通訊、馬來聯邦橡皮生產工業、將予統制、橡皮出口、須持有許可證、此反映馬來橡皮出產減少之表示、本年首四個月、橡皮出口量爲十四萬噸、與去歲同月比較、則實減少、據海通訊、據昨日軍事當局宣稱、馬來聯邦之英軍服務團、與紅十字隊、均被邀請出動、據新加坡立法會議稱、空軍人員、決增至四千五百人、但現時只有三千六百人、又據馬來聯邦軍事最高當局稱、馬來聯邦將由美國運到步槍、軍用車、飛機等軍用品多種、

× × ×

社論
美國能做些什麼

英國於巴爾幹大敗之後，又在伊拉克遭受挫折。邱吉爾於巴爾幹敗後的演說，已不敢再誇戰爭必勝，對於美國的要求，已將「戰具供給吾人」，易爲「戰具送交吾人」的哀鳴。英國國內的情形，除了議員在國會的質問外，還傳出改組爲眞正戰時內閣的消息。反觀德國，摧毀英國在巴爾幹佔取據點的計畫獲得驚人的勝利後。希特勒演說預定「一九四一年將爲德有史以來與起之最偉大一年」，德國作戰的目的，不但「必儘各種努力，協助各國完成」，還要「直至英國人民從邱吉爾威脅下解放爲止。」德國的氣魄如此，英國的待援如彼，無怪世人的目光集中到美國的動向。報載美國運送軍火船隻經紅海已達埃及，引起英國的歡呼，美國的自豪。而美國國務院發表三月份對外軍需資材輸出統計據稱：「輸出許可額計一億四百五十一萬美元，輸出達五千五百四十七萬美元，較之二月增加百分之五十五。對英輸出佔輸出總額百分之八十八。」這無異美國的輸出許可，全爲英國而發。英國雖獲得美國軍需資材輸出總額十之八九，衡以由美運英之貨品，常爲德國擊沉十之四五，英國所獲得之軍需接濟究有幾何？希特勒自稱此次巴爾幹戰爭，「德軍能以極小之犧牲，獲極大之戰果者，皆犀利武器之所致。」英國的武器既遠遜德國，美國援英的軍需又不能完全到達，英國欲獲致勝利，或者欲防止德軍的登陸，只有希望美國於物資鳌助之外，實行參戰了。英國的希望如此，美國的輿論百分之四十左右也贊成參戰，美國究否參戰？除了參戰外還能做些什麼？

以現在的情勢推測，只有美國參戰，或能挽救大英帝國的瓦解，英倫三島的淪陷。以美國自身利害而論，也有參戰的可能。因爲美國志在維持世界的平衡，尤其是歐洲的均勢，以便美國在均衡局面之上，自爲霸主。第一次大戰，可爲此種例證。當時德國因阨於封鎖，已不堪再戰，美國出而參加，既在迅速結束歐陸戰事，更在保有善後戰局的發言權。依威爾遜的主張頗不願對德的懲罰過於慘重，免得滅絕德國平衡英法的能力。協約國不納威爾遜的主張，致造成第一次大戰後，英美交惡，英法爭霸的局面，給德國以復興的良機。這次歐戰美國未必不希望英國的霸權沒落，但如果英國的沒落，造成德國的躍起，美國也未必甘心。因此，在英國不能支持，德英戰爭行將結束之時，美國或要參戰，甚而俄國也要蠢動。美俄的動作對德國的戰果，會有何種影響，但看未來。

這只是指出美國對歐戰的情勢而言，至於美國對太平洋問題，最大限度不過做到供給渝方及荷印少許軍械，「一拔劍而起」，勢有所難。但看九一八事變就是個顯著證明，當時美國務卿，正是現任陸長史汀生，大聲疾呼，制裁日本。英國不肯接受，美國孤掌難鳴，才鬧成現在的遠東局面。史汀生事後追記，還倖倖然詈責英國的不當。以昔例今，美國無英國的助力難在遠東有切實的行動，昔日是英國不肯，現在是英國不能。美國援英之不暇，對遠東行動，更少實效，自在意中。因此，日本的南進非美國單獨之力所能阻止，重慶政府的傾圮，也非美國的隻手所能支持。

菲律賓總統表示
準備應付事變
籲請人民預防疫癘饑饉

（本報上海六日專電）據合衆社馬尼剌訊、菲總統奎松、鑒於世局之趨勢、有使美國捲入目下世界大戰之可能、結果必將直接間接牽動菲律賓、今已提請國會、議准撥付一千萬皮索、以供國民防禦之用、並請將緊急權力法案、予以擴大、李松力言保護菲島、反抗侵略、爲美國責任但非島人預防饑饉、疫癘不法行動、及他種戰爭危險事務、應由菲島負責、並欲辦理儲藏主要輸入品、及使醫藥得有充分存儲、此等款項、並將用於設計等、關於居民撤退、居住、飲食、以及建築重要交通、組織民團等之用、

義試飛高速度機　每時能飛三百哩

（本報上海六日專電）據合衆社羅馬訊、洛克希庇卅八號機、昨首次公開表演、觀者三萬人、其速度之高、觀者尙未聞機聲、卽已絕跡不可見、據稱、可直線升空每小時達三百英里之速、平飛時機器開足四分之三、每小時可飛四六〇英里、該機上有速射機關炮、及大機關槍四架至六架、

希特勒將晤墨索里尼
討論進攻埃及計劃
傳德軍集中法邊準備開入西境

（本報上海六日專電）據倫敦訊、昨日據稱、希特勒元首與義相墨索里尼、或將不久會晤、討論進攻埃及計劃、據悉彼等將先行佔領希臘未淪陷之各島、以及克里特、及塞布羅斯島、並將在敍利亞登陸、又華盛頓電、昨日此間接得外交界消息、德現正挑動回教徒、發動戰爭以抗英、希望此舉成爲夾攻蘇彝士之前奏、若阿剌伯人現在起事、德國允許建立阿剌伯國、而剷除巴勒斯坦猶太人之勢力、

（本報上海六日專電）據倫敦訊、據目擊者昨謂、德重機械化部隊廿七師、現正集中法國波爾都與貝雲間、足證德軍事實上已準備侵入西班牙、德軍官游歷家及專家數千人、現已密佈西班牙全國、尤以北部爲甚、據稱、德現正要求法方允許、俾得派遣更多數軍隊、經法之未淪陷區、並信法內閣協理兼長海軍外交內政三部之達朗上將、必能允諾、據悉、法若能與德合作、以進攻蘇彝士運河、則德將以蘇彝士一部分控制權、給予法國、卽達朗上將與貝當會談後、卽遄赴巴黎、重行談判、達氏會晤德駐法大使阿貝茲後、卽與阿氏討論敍利亞能援助軸心國至若何程度、德控制摩洛哥計劃、亦在討論範圍內、據稱、達代以摩洛哥空白入境許可證數千張、給與阿貝茲、（瑪德里六日中央社電）據海通訊、昨日此間、咸以希特勒演詞爲討論主題、希氏所宣示、德軍在巴爾幹戰役之詳細情形、與德軍損失之輕微此間人士對之、印象殊深、德元首希特勒演詞、已給予證言、德國係爲正義作戰、以建設歐洲、與改善世界秩序、必至德獲勝而已、各報對德軍作戰之成功、咸感興奮、相信未來更獲驚人之成功、而德軍配備之精良、與盟邦之協力、足以應付外來任何集團之反對此與對羅斯福總統之一種間接的警告也、

羅斯福公子　由重慶抵印

（本報上海六日專電）據路透社加爾各答訊、美總統長公子詹姆士羅斯福、從重慶赴開羅、昨道經此間、詹姆士與美陸戰隊湯瑪斯少校抵開羅後、將以軍事觀察員資格、駐於該地、其將來行動、則將聽命於華盛頓、

叙利亞反英激烈
大馬色領館被毀

（本報上海六日專電）據海通社貝魯特訊、大馬色昨舉行大規模示威運動、對伊拉克表示同情、羣衆約五萬人、英領署已完全被毀、又維希訊、據貝魯特消息、星期日敍利亞會舉行親伊拉克示威遊行、大馬色之敍利亞學生、前往英領署打碎窗戶玻璃、大呼「打倒英國」、警察維持秩序、頗覺困難、該隊學生、後往伊拉克領署表示同情、在貝魯特北美大學肄業之埃及、巴勒斯坦、及伊拉克學生、在伊拉克及埃及領署前開會、對反英壓迫爲自由之戰爭、表示同情、該處英領署、則由警察保護、未釀禍、阿烈波之伊領署前、亦舉行示威、又此間英國大學之非敍利亞籍學生六百人、已被開除、因阿拉伯學生、屢次示威親伊也、

加拿大海空軍　大事擴充實力

（本報上海六日專電）據路透社托倫吐訊、加拿大國防大臣賴斯頓、昨在此演說、謂加拿大戰前僅有兵艦十五艘、今則有一八〇餘艘、而空軍已擴至五萬人、加拿大與英國等、現皆竭其所能務期推翻納粹制度、終必收爲自由而戰之效果、上星期美國所採對英增援步驟、定使德方爲之震駭、

南斯拉夫兩商輪
在紐約港被扣留

（本報上海六日專電）據路透社紐約訊、紐約美利堅報近稱、南國船隻兩艘、已被接收、其中一艘、曾擬駛出、但在紐約港口站島外被截留、美海防當局昨稱、海防兵士、在紐約白羅克林分登南國船隻、監視一切、此爲戒備辦法、並非接收、此舉理由、在査明船員是否忠於南王彼得、抑傾向刻在南國成立之新政府據偵査結果、此兩船船員、皆擁護其國王與英國、故當局對之、不復有何舉動、惟仍加以密切監視耳、査南國船隻、刻在美國各口岸者、計有十七艘、

德匈工兵完成　多瑙河上橋樑

（本報上海六日專電）據海通社南國京城訊、德匈兩國工兵、於七日內完成多瑙河上之木橋、昨已由塞爾維亞德軍總司令、主持落成典禮、木橋長一二五〇公尺、原有鐵橋、於巴爾幹戰役中、被塞爾維亞軍隊炸毀、

羅民治委會　在倫敦成立

（本報上海六日專電）據路透社倫敦訊、自由羅馬尼亞之組織、已在倫敦成立、由柯尼亞主席、名稱爲羅馬尼亞民治主義委員會、該委會籲請羅國青年、編組作戰部隊、加入協約國軍隊、與德作戰、並協助抵抗德人佔領羅境、該委會與在羅境抗戰之有組織民治主義軍隊、及美國四十萬羅僑、均有連繫、該委會痛斥羅國境內獨裁制度、並認國王卡洛爾之退位爲最後性質、此民治主義委會各領袖、除柯尼亞外、尙有克里斯蒂亞、喬治亞波蒂亞、及前任倫敦羅使館經濟參贊瑪梯斯古、

希臘政府任命　克里特島司令

（本報上海六日專電）據路透社克里特島康尼亞訊、克里特島協約軍、現受紐絲綸遠征軍總司令弗萊堡少將指揮、此乃希首相兼陸相頒令宣布者、命令如下、「爲加强吾人會同强大盟邦英國所担任之奮鬭起見、希王喬治及其政府、已決定將克里特島上協約軍、置於一人指揮之下、弗萊堡已被任爲本島軍隊之總司令」、

× × ×

哈巴尼雅形勢嚴重
英伊展開爭奪戰
英機不斷轟炸伊不設防城市

（本報上海六日專電）據合衆社開羅訊、昨此間消息靈通界稱、距巴格達六十五里之被包圍哈巴尼雅飛機場四周戰事、仍在繼續中、渠等承認局勢、對於英方頗爲微妙、倫敦所收聽之柏林報告稱、伊軍業已佔領英軍所據之飛機場、又據匈京訊、匈牙利通訊社日報電訊稱、某官方公報、伊軍已佔領庫爾庫、謂香京及加雅拉之所有油井、暨油管油站、又稱、辛尼爾特班飛機場、亦被圍困、軍庫軍火均被縱火焚毀、又據倫敦訊、昨晚此間收聽柏林電台報告稱、伊軍已佔領英軍所據之哈巴尼雅飛機場、該處爲英伊戰事爆發地該電台稱、伊軍同時已完全包圍巴斯拉、英軍已奪取該處之船塢、此間收聽瑞士電台報告巴格達之公報稱、伊軍已漸向哈巴尼雅飛機場包圍、該處於大炮火之下、發生大火及爆炸、昂哥拉電台播發巴格達電台消息稱、英國飛機在巴格達散發傳單、警告居民、倘繼續予英軍以抵抗、則將產生轟炸官方建築物之結果、該電台稱、巴格達答覆稱、如此則伊拉克飛機、將轟炸英人之住宅、伊總理康蘭尼向全國廣播宣言稱、戰爭將繼續至勝利爲止、又據匈京訊、據此間消息、英巡洋艦昨砲轟伊軍駱駝隊巴斯拉郊外伊軍、迭次進攻、大戰正在進行中、傳兩方死傷極重大、戰事在酷熱氣候下、已晉入第二夜、據稱、英巡洋艦之炮轟、使伊軍駱駝四散驚走、又據稱在伊之英軍計三五〇〇〇、伊軍爲七〇〇〇〇名、又據海通社貝魯特訊、據此間昨夜接巴格達消息、昨日伊軍業在魯特巴、及延大馬色、巴格達公路擊退英坦克車、及鐵甲車之攻擊、據路透社倫敦訊、開羅英軍司令部公報稱、哈巴尼雅英軍、完好無恙、雖遭伊軍無端攻擊、然傷亡極微、集於四週之伊兵、昨因英機巡邏、故較不活動、伊方空軍、已泰半爲英機所毀、五月二日、伊軍攻擊未有武裝之英方築路隊後、佔據魯特巴、惟英軍在巴斯拉境內者、未受滋擾、又據快訊社熊城訊、據此間報紙所載羅馬消息、英軍一三〇〇〇名、於上星期五、在伊拉克之巴斯拉港登陸、星期六又有印度軍一萬名、在該處登陸、旋開往內地參戰、另有大批英援軍、刻正自外約但開往伊拉克、

（本報上海六日專電）據海通社昂哥拉訊、據巴格達官報稱、英轟炸機在過去廿四小時、不斷轟炸伊拉克不設防城市、官報指陳、英國發散傳單及發表各種無線電報告後、現又盲目轟炸、其目的殆爲摧毀伊拉克民氣、又據貝魯特訊、據昨夜巴格達消息、自三日起、伊拉克軍隊共毀英機廿九架、此外尙有多架、在地面被毀、伊機共損失一架、又據合衆社貝魯特訊、伊拉克方面稱、英國運兵飛機二架被擊落、死三十七人、英國印度軍隊、已在伊拉克叛變、

土總統夫人　請婦女服務

（本報上海六日專電）據海通社昂哥拉訊、土國總統伊斯美夫人、昨重新向全國婦女呼籲、請任軍中看護及助手、並爲祖國服務、昂哥拉婦女多人、現已向當局報到、

黑海俄兵站　舉行落成禮

（本報上海六日專電）據莫斯科訊、據紅色海軍報稱、蘇俄已在黑海建一偉大兵站、該站日前舉行落成典禮、到海軍人員及工廠代表等數千人、當時會舉行體育競賽、馬爾作夫以左手推動一一〇公斤、打破世界中量級舉重紀錄、（較世界紀錄超出十公斤）、

德與土耳其關係
最近將有新發展

（柏林六日中央社電）德國完成巴爾幹作戰準備後、並以進攻蘇彝士爲最後目標、進行橫跨近東東地中海北非等廣汎之作戰準備、同時並展開活潑之外交攻勢、與此呼應其主要目標、針對土耳其實已不待言、希特勒元首、在昨日之演說中、已暗示與土耳其維持友好關係、似予官方以極大衝動、據此間所接確息稱、關德土外交交涉、在最近已達某種積極效果之階段、一兩日中駐土大使巴本、若攜最後訓令返回任地昂哥拉、兩國關係卽將作最後之解決、故目下各方面對大使行動、極爲注意

羅斯福致函史汀生
要求增產轟炸機
美衆院海委會主席贊成護航

（華盛頓六日中央社電）據海通訊、據昨晚報紙刊載、羅斯福與陸長史汀生書信稱、美須加速製造轟炸機、俾使民主國空軍佔優勢、羅氏授權史汀生、可便宜行事、（華盛頓六日中央社電）據海通訊、據飛機出產管理處昨日宣稱、上月美共出產飛機一四二七架、較三月增加二一一架、但究有若干運往英國、不得而知、（華盛頓五日中央社電）美總統羅斯福、五日致書陸長史汀生、指令大量增加重轟炸機之生產稱、「民主主義陣營內各國、非獲得世界制空權不可、故應排除萬難、大量增加重轟炸機之生產」、總統究命令增加重轟炸機幾何、並未發表、據當局宣稱、其目標在欲將四發動機轟炸機、月產五百架之半數供給英國、但現在之生產能方、僅估上述新計劃之十分之一、如每月生產重轟炸機五百架龐大數字、無論當局如何傾注全力以赴、在一年內恐難於達到目的、（華盛頓五日中央社電）據美國國務院關係方面消息、羅斯福總統、因地中海作戰進展、要求應積極徵用民間輸運機、該種民間機、若認爲性能適當、或將立卽派遣赴近東方面、（華盛頓六日中央社電）據合衆社訊、衆院海委會主席文生氏昨稱、渠贊助美對英實行護航、按衆院海委會、素反對政府海軍之意見、惟渠並未表示會與政府領袖討論護航之事、

陸軍第五師徹底清剿吳興縣屬殘餘游匪

首領汪斌派員接洽投誠

（本京訊）國民政府第一方面軍總司令任援道、近以太湖南岸吳興縣屬織里鎭軋村一帶、有渝方忠義救國軍第四支隊汪斌部三千餘人及渝僞六十二師之一部約三百餘人、盤踞擾亂、當地良民深受其苦、爲拯救無辜早出水深火熱之境、特於上月令飭陸軍第五師進行徹底清剿、一面並令陸軍第三師龔國樑部協助兜剿、務期一鼓蕩平、爲民除害、茲據總司令部消息、日前第五師師長程萬軍已有電來京、向總部報告剿討經過、據報告稱、該師奉令後、當卽令派第二團團長孫子卿爲指揮官、師司令部參謀楊鵬爲副指揮、抽調兵力一團、於上月中旬開始行動、向目的地推進、匪僞稍行抵抗、卽行潰退、至上月二十二日止、該地匪僞巢穴已完全被我軍搗毀、至該地附近一帶、目下正在積極肅清中、不久治安卽可恢復、此次進剿結果、並奪獲匪僞輕機關槍兩挺、手槍二支步槍三十二支、手溜彈甚夥、僞方十二師之一部並被我軍繳械、現汪斌（渝方忠義救國軍第四支隊長）已悔悟目前抗戰之非計、頗有傾向和平救國之表示、目前汪曾派員至第五師師司令部接洽投誠等語、茲悉任總司令已電令程師軍長愼重處理、再爲詳報、

第一集團軍肅清溧潼殘匪

（鎭江六日中央社電）溧潼爲東台縣屬軍鎭、商業甚爲發達、而尤以糧食爲大宗產品、自游匪某部進駐該地以後、卽以種種手段、大肆壓迫、不惟雜捐特多、抑且苛擾特甚、人民無不痛苦萬分、茲悉第一集團軍李總司令、爲解除該地人民生活痛苦、特會同日軍前往掃蕩、乃將游匪肅清、並派隊留駐該地、竭力從事綏輯工作、務使該地人民安居、商業復興、

× × ×

滬洗染業等工潮勞資談判陷僵局

自來水廠工人一度怠工

（本報上海六日專電）滬公共租界自來水公司楊樹浦工廠工友兩百餘人、六日上午七時突發生怠工、起因係星期日值班工人數名、未向廠方請假、擅離職守致與管理員發生爭執、全體工人不明眞相、於混亂中釀成怠工風潮、後經解釋於上午八時十分恢復工作、此外西法洗染業、與密勒公司全體司機等工潮、因勞資雙方尙未接近談判、仍陷僵局中

（上海六日中央社電）滬法租界衛生處淸潔工人因生活困難、要求改善待遇於三日罷工以還、形勢日趨嚴重、迄今相持不下、距六日晨七時後、薛華立路老棧房等處工人亦告響應怠工、計達十二處之多、情形益趨嚴重化、現法租界馬路上所堆垃圾、仍改由白俄淸除、

滬江海關發表全國對外貿易

（本報上海六日專電）滬江海關頃發表本年三月份全國對外貿易、計洋貨進口值海關金六七四五萬七〇八元合國幣一萬八二六〇萬六三三五元、土貨出口値二萬〇八一二萬九六七一元、進出貨物共值三萬九〇七三萬六〇〇六元出超二二五五二萬三三三六元、進口貨以雜糧、麵粉爲最多、棉花、棉線、棉紗次之、漂白及染色棉布更次之、出口以紡織、纖維爲最多、動物產品次之、礦砂金屬更次之、

中日美術作家在滬舉行聯歡

（上海六日中央社電）中日兩國美術作家、爲謀密切提攜、發展兩國固有之美術文化、而使兩國人民更進一步取得諒解、攜手共進起見、爰由溥侗、胡澤吾、林炯庵、及日本興亞院特務機關方面聯合發起、籌組一美術作家之集團、乃於六日假座滬日本俱樂部、舉行中日美術作家聯歡會、到中日人士數十人、首由溥氏致詞、繼由滬市府代表林教育局長及特務機關等相繼致詞、說明組織此項集團之意義、會後復作一座談會、商討今後一切進行步驟、將來並擬舉辦中日美術作品展覽會等、藉資互相硏究、發揚兩國文化、

日機炸西安

同州受損頗重

（中央社某某基地六日電）日機六日上午空襲陝西省咸陽西安、猛炸重要軍事設施、予以、又日機之猛炸西安、自去年十月以來、至今已將近七月之久、

（中央社某某基地六日電）據同盟社訊、日陸軍機隊六日晨轟炸陝西東部之同州澄城、向密集之渝軍投下巨彈、渝軍受創頗重、

模範林區管理局昨補行成立典禮

（本京訊）中央模範林區管理局、於本年二月恢復成立、農礦部委任該部參事秦亞修兼代局長後、卽經積極經營、勘定本京大輝復巷二十一號爲局址、先行辦公、當以時値春令、急需督率所屬各林場趕辦造林育苗等事項、直至本月六日下午二時始補行成立典禮、同時並舉行林業展覽、計到有農礦部各高級長官及中日有關機關代表暨該局全體職員等百餘人、濟濟一堂、儀節至爲隆重、先由秦兼局長報告恢復該局經過與春季作業情形、並將來計劃等至爲懇切、旋由趙部長親致訓詞、訓勉有加、次由該部杭祕書、孟參事、周司長及總司令部高級囑托田中忠夫等致詞、末由該局邵科長答詞、至四時許禮成、又該局編印實施計劃暨春季作業報告等、林業專冊數種、分送來賓、徵求批評、足見該局任事虛心努力林業、前途頗有望焉、

日大使本多宴請汪主席

（本京訊）日特命駐華全權大使本多熊太郎氏、最近接奉政府訓令、返國述職在卽、五日謁國府主席致敬後、六日晚又在日本大使官邸宴請　主席、立法院陳院長、行政院周副院長、外交部徐部長、周湯兩外次等聯歡、並邀請畑總司令官、板垣總參謀長、影佐陸軍少將、寺岡、金澤兩海軍少將等作陪、賓主暢談歡洽、迄十時許始散、

美郵處女航亞雷代號駛滬

（本報上海六日專電）美新輪亞雷代號奉美郵船公司令來滬加入遠東航行、業於六日午由西雅圖運行駛抵上海、載有美貨四千噸、此行係屬處女航、

粵留日生定期東渡

（廣州六日中央社電）粵中日文化協會爲促進中日文化提攜、實現東亞永久和平、特於日前考選本省大學中學成績優良者之留日學生、資助赴東京留學、共十七名、聞由今井女士領隊、擬定於本月十日起程、

立夏節　滬市細雨紛紛

（本報上海六日專電）六日爲舊曆立夏日、居民均循俗吃食茶蛋櫻桃酒醋等、點綴佳節、各小菜場因採購擁擠、致價格昂貴、今日細雨斷續、溫度殊爲涼爽、預測天時轉晴、將趨炎熱、

防止黃水倒灌加强淮堤工程

（本京訊）黃河中牟決口未堵、時有倒灌入淮之虞、兼之淮水本身、亦時發生大水、如黃水再倒灌入淮、蘇皖各省勢必發生水患、政府當局除積極籌劃堵塞中牟決口外、一面加强淮水防禦工程、據水利委員會消息、現春汛已屆、淮水水位曾一度高漲、近來已趨下落、水利會當局對各江河水位、甚爲注意、已令飭各地江河堤督察工程處、密切注意、逐日將各江河水位電告、

滬地方法院接收事變前寄存檔案

（上海六日中央社電）關於前上海地方法院所寄存於租界內之文件檔案、一部份早已由上海地方法院接收、其餘各項物件以寄存地點不一致、接收頗多週折、且案卷衆多、點檢亦殊費時、上週上海地方法院院檢雙方指派書記官長劉勳及檢察處主任書記官稽超等、一度與有關各方商洽接收手續、卽於本星期起由劉稽兩氏開始接收、至六日午後二時、業已全部竣事、所有檔卷物件、現已一併由該院收回、

京滬記者視察團昨由滬乘輪赴甬

（上海六日中央社電）宣傳部爲明瞭浙省寧波等地實際情形起見、特由京滬兩地選派記者組織視察團、前往視察茲悉該團全體團員一行十一人、於六日下午三時、在中央社上海分社齊集、由日軍報道部酒井少尉伴同逕赴輪埠乘輪出發抵達目的地後將實地探訪各項消息、作有系統之報道、俾全國人民明瞭浙東現象、預定視察期爲一星期、

滬染織業紛紛減工

（上海六日中央社電）上海染織業大小布廠、統計約有三六七家、布機約四千餘台、近因原料成本高昂、銷路又復呆滯、上海電力公司、因煤觔來源缺乏、限制供給電力、以至各布廠被迫相繼停止夜工者佔大部份、且有多數布廠、減開織機、暫資維持、全月產品減少至六七十萬匹之間其來路貨所用之染料不能運銷內地、因此染織業營業一蹶不振、茲據華商廠商探悉、現因內地交通斷絕、棉紗布實銷淸淡、故有五十餘家染業已一律暫行停工、以資節省開支、

滬市衛生局組織學校工作衛生隊

（上海六日中央社電）滬市衛生局鑒於市立中小學校、已達百十餘所、學生總數約計四萬餘人之衆、但以地區遼闊、對於學生體格之檢查及缺點之矯正、因需用工作人員與經費浩繁、目前市庫財力所限、以致尙難普及、茲爲矯正兒童體格缺點、藉使改進起見、特會同敎育局擬先行組織學校衛生工作隊二隊、輪流至各區市立中小學校、執行學校衛生工作、此項計劃業由該局將組織章程及經費等項擬就、卽行送呈市府請核、

滬米市場步入正軌

廉價米定期發售

一般米蠹囤戶極度恐慌　紛求脫手市價一致瀉跌

（本報上海六日專電）自兩租界當局決定直接運銷食米後、滬市米價業已開始猛跌、且市場中一般米蠹囤戶、紛求脫手、米號因廉價米卽將到滬、對囤貨無意購進、致現貨充斥、乏人顧問、米業奸商黔驢技窮、極度恐慌、茲工部局第一批廉價米五萬包、計六二五〇〇石、準十二日抵埠、十五日開始發售、

（本報上海六日專電）滬法租界當局向安南訂購西貢米、亦啓運來滬、廿日可抵埠、此外華輪行福祿壽號輪、六日上午七時由仰光裝米三萬包抵滬、

（本報上海六日專電）法郵大達南號八日晨由西貢載米七萬包來滬、又日輪哈低納丸亦於五日夜由基隆運到仰光米二萬包、故滬市民食益加充實、

（上海六日中央社電）滬市整個民食問題、現經市政各當局及各米業團體互相合作、疏通來源、調整市場買賣以後、進行極稱順利、近兩日市場賣買悉入正軌、市價續見瀉跌、六日市場開做後、一般囤米奸商、鑒於當局取締米價之辦法、將見實施、而香港運滬之廉價米、最近期內卽可開始發售、故大起恐慌、大部份囤戶已有思脫之意、人心異常萎靡不振、市價一致續跌三．四元不等、

滬綢業銀行協理盧寵之昨被綁架

（上海六日中央社電）今日午後一時許漢口路四六〇號綢業銀行協理盧寵之四十歲、湖州人、今午在愚園路沁園邨二十四號其妾處午膳後、擬乘自備汽車赴行辦公、距車駛抵弄口時、突來綁匪兩人出示手槍、挾登預停路傍之汽車而去、迄今杳無下落、

（本報上海六日專電）滬新閘路六日午發生綁架案、被綁者爲某銀行行長劉昌熾、湖州人、下午一時許劉由新閘路新安邨四十二號妾寓午膳後、登自備汽車由何德民車夫駕駛赴行辦公、車抵弄口時、突遭兩綁匪持槍攔住去路、將車門開啓拖曳下車、挾上預停路旁匪車內、疾駛綁架而去、

× × ×

向埃及挺進之德機械化師

歐洲戰局與上海海運

因中日事變及歐洲大戰之關係、最近船隻之不足、遂使上海因煤炭之缺乏、減省供給電力及米價之騰貴、爲歷來所罕有、然在戰局前途尙難逆料之今日、因交戰國船舶之退却、遠東不安之增大等關係、如緩和船隻之不足、殊少有望、以上海爲中心之主要航路、外國航路有歐洲綫、美國綫、日本綫、非洲綫、澳洲綫、南洋線等、此外尙有通華南、華北諸港之沿岸航路、但此等沿岸航路現被日軍封鎖、不能活動、外國航路亦因前年英輪及各交戰國船舶之撤退、現在之狀況、與昔大不相同、盡事變前、以上海爲中心之海運、以英國佔第一位、往返遠東航路之英船約佔九十艘、達六十餘萬噸、一九三九年歐戰勃發後、英輪陸續被政府所徵用、擁有優秀船舶之加拿大、太平洋兩公司、及外洋航路之英輪亦自遠東航路總退却、現在在上海比較繁榮之英輪、則僅怡和、太古兩公司之行駛華北、華南沿海航路、船約十三艘而已、此外由印度緬甸等地亦有若干之進口、但香港以北之大型船航行、則因政府有命令禁止、故在黃浦江佔優勢之昔日面貌、已完全喪失、又在遠東分配船舶有廿九艘、二十四萬噸之德國輪及五艘二萬九千噸之義國輪、自歐戰以來、已完全停止活動、又戰前在遠東有五艘七萬噸之德國MM船、最近將歷來航行越南上海神戶間、越南航路之中小商船配屬之事變前次於日英兩國之丹麥挪威等北歐系之船舶、亦因受戰禍之影響日趨衰落、美船亦因遠東之不安及積極援英遠東之船隻亦有減少之傾向、然對於總統線則依然配屬大型船隻、此外巴拿馬籍之船隻、最近所以激增者、足以表示歐戰之影響殊堪注目、如是現在日本已佔絕對之優勢矣、事變前至去年止、上海各國船舶進口其狀況如次：

一九三六年、㊀美國一九三隻、一．二四七千噸、㊁英國四六〇隻、二．五五八千噸、㊂丹麥五〇隻、一九六千噸、㊃法國七三隻、五〇〇千噸、㊄德國一〇一隻、五六八千噸、㊅義大利一二七隻、一六九千噸、㊆日本五二八隻、一九四〇千噸、㊇荷蘭四〇隻、一六一千噸、㊈挪威九二隻、三〇七千噸、㊉巴拿馬九隻、三三千噸、⑪瑞典二五隻、九四千噸、⑫蘇俄十七隻、三三千噸、共計一．六四〇隻、七．八四八千噸、

一九三八年、㊀十一、五二三、㊁四二九、二二七五、㊂四二、一六六、㊃六九、四八四、㊄七一、四三〇、㊅四八、三一五、㊆二二八、七五二、㊇三〇、一五九、㊈六二、二二三、㊉一二、二八、⑪一〇、三七、共計一．〇一六隻、四九二五千噸、

一九四〇年、㊀一二九、六六九、㊁五五四、一．三六七、㊂二四、八三、㊃四九、二五九、㊄二二、一〇八、㊅八一八、二．五〇七、㊆四六、二〇七、㊇一七四、㊈四七七、㊉七二、一三〇、⑪二一、五二、共計一．九三三隻、六．一七八噸、

（註）一九三八年美國最大之遠東航路經營社「達拉」輪船公司、經營頗感困難、太平洋航路之美國船一時激減、

今年駛入上海港內之外洋船舶一月中計一四七艘、三九二〇二八噸、二月中計一三三艘、三九五一二二噸、此二月之數字、較去年二月減少十六萬六千餘噸、但問題不僅在現在之數字而在此後、完全不能確保、必要之船舶尤以英國爲對付隨歐戰之擴大、商船損失日增、而徵用商船更足使船舶不足、日前上海曾由緬甸越南等地陸續運到相當數量之食米、其存量可充分供給市民六個月之需要、但一向米價不聽低廉之一大理由、蓋有一根本問題、卽是否能將現在所有船舶維持多數月以後、

最近全世界因船隻不足與航行危險、增加保險費燃料不足及其他價格昂騰等、故海運運費益加高漲、以上海爲中心之主要航路運費同盟增價狀況如左：

一、上海歐洲同盟一九一九年九月四日百分之二〇、同年九月廿二日百分之一〇、同年十月九日百分之二〇、一九四〇年七月十六日百分之二〇、同年十月廿九日百百分之一五、一九三九年以來增加一〇九五五倍、

二、上海濠洲同盟、一九三九年八月百分之二五、一九四〇年一月百分之一五、較戰前增加百分之四〇、

三、上海紐約同盟、一九三九年九月百分之二〇、一九九四〇年二月百分之一五、一同年九月百分之一〇、一九四一年四月百分之一〇、較戰前增加百分之六七、

四、上海巴拿馬同盟、一九三九年九月百分之二〇、一九四〇年六月百分之一五、同年九月百分之一〇、一九四一年四月百分之一〇、較戰前增加百分之六七、

五、上海孟買同盟一九四〇年六月百分之二〇、自本年五月起預定再漲百分之二、（中央社）

× × ×

國民政府令

五月五日令

▽特派王揖唐爲三十年高等考試委員會委員長、此令

▽派吳凱聲、吳甌、李泰棻、黃穎士、李鳳石、劉志歐、邵同怡、王曾思、黃曦峯、程紹伊、濮良至、夏武忠、祁森煥、周迪平、彭望恕、鄭紫宸、梁引年、佘馥庭、胡直誠、張水淇爲三十年高等考試典試委員會典試委員、此令、

▽派于實軒、張厚穀爲三十年高等考試監試委員、此令、

▽任命楊鼐暄爲銓敍部總務司司長、此令、

▽考試院副院長代理院務江亢虎呈、請任命嚴永五爲考試院會計主任、應照准、此令、

▽考試院副院長代理院務江亢虎呈、據兼銓敍部長江亢虎呈、爲銓敍部科長嚴永五另有任用、請免本職、應照准、此令、

▽考試院秘書楊鼐暄另有任用、楊鼐暄應免本職、此令、

五月六日令

▽軍事委員會委員長汪兆銘呈、據駐武漢綏靖主任葉蓬呈、爲駐武漢綏靖主任公署副官處少校副官黃時鳴呈請辭職、軍械處少校處員張挽瀾另有任用、均請免本職、應照准、此令、

▽軍事委員會委員長汪兆銘呈、據駐武漢綏靖主任葉蓬呈、請任命方雨生爲駐武漢綏靖主任公署軍需處少校處員、應照准、此令、

▽軍事委員會委員長汪兆銘呈、據中央陸軍軍官學校廣州分校呈、請任命鍾濟川爲中央陸軍軍官學校廣州分校學員隊少校區隊長、應照准此令、

▽軍事委員會委員長汪兆銘呈、請任命卞君實爲軍事委員會辦公廳中校科員、應照准、此令、

▽任命劉存一爲軍事委員會上校參謀、此令、

▽任命黃共興爲第一方面軍總司令部參謀長何燮桂爲第一方面軍總司令部參謀處處長、此令、

遺失啓事

鄙人佩帶政治部政治警察署第十號證章壹枚業經呈報在案除呈請補發外合行登報申明作廢　耿劍清啓

遺失聲明

茲遺失第一方面軍第九旅五號證章壹枚除呈請補發外合函聲明作廢　劉登科啓

華興商業銀行

總行　上海

分支行　南京　蘇州　杭州　蚌埠　鎭江

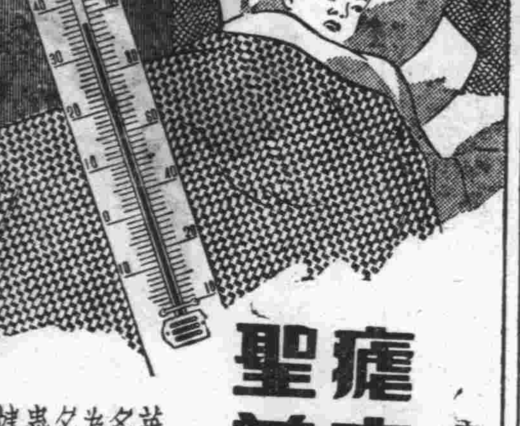

瘧疾聖藥

南洋華德普醫師處方監製

華德普冷熱丸

華德普冷熱丸係用舉世聞名之治瘧特效劑鹽酸奎寧爲主要成份益以其他數種名貴原藥而成功能撲滅瘧蟲制止寒熱增進食慾恢復健康確爲治瘧之唯一良葯

主治　日日瘧・間日瘧・三日瘧・混合瘧・瘴瘧・惡性瘧

預防瘧疾：凡家有瘧疾患者或至山巔瘴氣之地於每日睡前服二粒可免傳染

南洋華德普藥廠出品

遠東總經理　上海明華商行

南京　蚌埠　蕪湖　總經理朱啟記行

各大藥房烟店均有出售

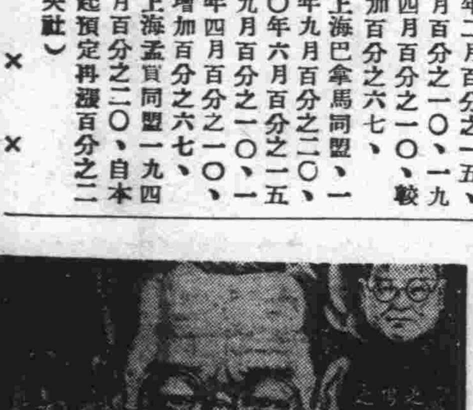

壽爾康

吸煙人宜服『壽爾康』

戒煙時應服『壽爾康』

戒煙後速服『壽爾康』

HELCONE

南京建康路中興大藥房總經理

南京興業銀行

收受存款　外埠匯款　貼現抵押　小本貸款　發行禮券

活期、往來、定期、活定兩便

電匯、信匯、穩妥、迅速

確實擔保、均可承辦

調劑金融、輔助工商

印刷工細、精美雅觀

營業時間　上午九時起至下午三時

復興路辦事處中央商場內

總行臨時行址　朱雀路一一一號

電話二三三五三　電報掛號〇〇八一號

地中海將有大戰
英國艦隊調動頻繁
英謀獲得俄國諒解已成泡影

（本報上海六日專電）據哈瓦斯社西班牙南部拉里奈亞港五日訊、頃有大隊英軍艦、分批自直布羅陀港駛出、其中第一批、於拂曉離港、係以主力艦雷囊號爲前導、包括巡洋艦希裴特號、與摩理斯號兩艦、驅逐艦一隊、潛水艇數艘、及運油船一艘、第二批則於上午九時出發、包括主力艦伊麗莎白王后號、航空母艦王家亞克號、及驅逐艦多艘、此項軍艦啓碇時、曾由飛機六架隨行保護、至目下停泊直布羅陀港內英艦、聞除航空母艦亞爾古斯號外、僅有較小之軍艦三艘、

（紐約五日中央社電）英國自葛特上將担任防禦直布羅陀以來、即積極增强該方面之防禦、據五日阿合西勒電稱、英主力艦「勒那溫」號（三萬二千噸）、航空母艦「亞克」「皇家」號（二萬二千噸）、「亞加斯」號（一萬四千噸）、及驅逐艦七艘、潛艦二艘、及補助艦多艘、刻正向直布羅陀方面疾進、另悉最近英主力艦「勒巴爾斯」號（三萬二千噸）、及驅逐艦五艘、通過直布羅陀海峽、刻向某方面行駛、

（里斯本六日中央社電）據海通訊、據倫敦報紙載稱、英圖向俄獲得諒解之努力、已完全失敗、據稱、英向俄提出建議中、有英允俄在將來和平會議會席上、有發言權、並由英提供不侵犯蘇俄之保證、然此舉並無意義、蓋蘇俄堅持英方須對波羅的海各國併入蘇俄版圖、及釋放被英所扣之波羅的海各國輪船、爲先決條件云、

達朗再赴巴黎
德法賡續會商
傳德將有相當讓步

（本報上海六日專電）據哈瓦斯社維希五日訊、內閣協理達朗、昨甫自巴黎返此、詎本日午後、又復忽忽前往、俾與德駐法大使阿貝玆賡續進行談話、查內閣原定本月三日舉行國務會議、當時因達朗協理方有巴黎之行、爰乃決定展期舉行、迨達朗歸來後、又因時間忽促、未能舉行、除覲見貝當元首報告德方見解外、並未會晤任何要人、據消息靈通人士談稱、達朗曾以文件面呈貝當元首、說明德方見解、貝當元首當即以復文面交達朗協理、俾由其與德方賡續進行談話、外界對於法德兩國談話情形、傳說紛紜、綜合各方意見、大抵雙方所當討論問題、不外下開數項、㊀法國戰爭俘虜釋放問題、㊁重行劃定法國自由區與淪陷區界線、㊂減少法國對淪陷區德駐軍負担、㊃變更法國若干殖民地與代管地之現狀、又據海通社柏林訊、據德外部昨稱、關於上週末法協理達朗上將、在巴黎談判、現不能奉告、

（本報上海六日專電）據哈瓦斯社維希五日訊、貝當元首、本日前往法國南部蔚藍海岸魯貝別墅、擬在該處休息三日、元首公署多數文武官員、咸皆隨行、計程可於明午前八時四十五分到達、

（紐約五日中央社電）據合衆社維希電稱、貝當主席、四日正就達朗副總理由巴黎攜歸之德方提案、愼重檢討中、據官方洩露之消息、德法合作交涉、正在順利進展中、據稱、達朗副總理、每星期訪問巴黎與法政府駐巴黎代表達布利除、以及德方首腦作私人接觸、現關於德法合作、根本原則、意見已趨一致、問題在於具體辦法、德方有相當之讓步意向

英國收買 墨產石油

（倫敦五日中央社電）英國電訊、交換有限公司、五日墨西哥之消息、英國已與墨西哥政府間、簽訂收買全部坦比哥出產石油之合同目下有九十艘英國油槽船、駛入坦比哥港、預備裝載此項石油云、

× × ×

日政府改組審議會
謀强化戰時經濟
中央協力會舉行第三次會議

（東京六日中央社電）日政府爲謀戰時經濟之靈活運用、曾着手改組國家總動員審議會、刻正以企劃院爲中心研究起草中、已得成案、在六日定例閣議席上、正式決定此次改組之要點、乃決定委員任期爲二年、并設立常務委員制、處理議事之進行及審議會與政府之連絡、

（東京五日中央社電）出席確立官界新體制官民懇談會之財界代表、五日中午在丸之內會館召開第一次會議、協議結果、決定財界基本事項如后、並當推負責人藤山、伍堂、長崎三氏、於協議告終後、三時半訪富田書記官長、聆取政府方面意向、并作種種折衝、㊀如適合政府之企望、應以誠意協助政府、㊁關於政府指示之參考事項、固不待言、即其他事項、亦應率直披瀝意見、㊂應以建設的具體的意見爲主、㊃當日務必避免意見之重複、

（東京五日中央社電）日本大政翼贊會、第一次中央協力會議、自六月十日起、召集三次會議、會期約需五日、會議委員人數、決定地方代表二百〇六名、各界代表一百〇六名、總計二百十二名、會議委員之新結構如左、㊀前次臨時協力會議之各界代表四十八名中、除兩院議員外、其他之三十三名、仍任第一次協力會議之會議委員、㊁前次貴衆兩院議員十五名、曾任會議委員、作爲各界代表之一翼、但此次將增至三十名、共人選視調查委員情形決定、㊂以言論界代表、各文化團體代表、產業報國會、及其他產業團體代表、爲各界代表、新任爲會議委員、

英國婦女登記竣事
分別担任國防工作

（倫敦五日中央社電）一千九百十九年出生之英國女性、三日基於勞工部之從業登記令、全國已完全登記竣事、勞工部當局、現預定未從事特定工作之女性、逐次分配於軍需工廠及其他推行戰事不可缺乏工作、當復活節前、討論女性勞動力登記時、曾引用布拉頓「女性亦應分擔戰爭之憂、以保衛祖國」語中、述徵用婦人勞動力之必要、蓋自歐戰開始以來、後方女性軍之活躍頗爲驚人、「聖山」鐵道公司、已將三千二百名女性、由脚夫改任鋏票員及車上掃除工作、機械工業部門、從來亦雇女工、限於輕鬆工作、但最近從事於精密工作、成績不弱於男子、陸軍部亦向退任隊要求一千一百名女性、每週並徵募訓練三千名女性、從事電話接線及縫補軍服紅十字消防汽車駕駛員需要女性、故女性軍最近不僅止於後方活躍、且均挺身防衛祖國之第一綫、高射炮隊司令柏爾曾與女子退位軍幹部軸心談、決定在高射炮隊中、起用娘子軍、自五月起開始、甄別訓練、又女子定軍部隊選報優秀女性管理防空汽球之計劃、亦漸呈具體化、消防隊因男子徵發過甚之結果、僅倫敦一處募集二十歲至五十歲之女性一千三百名、此問題乃於復活節前、在下院由阿斯泰子爵夫人發起、各女議員對女性軍之向上、主張至爲熱烈、

× × ×

大量美麵粉 運法賑濟

（本報上海六日專電）據路透社維希訊、法貨船里島號、與里奧波特號、從美國載賑濟麵粉小麥一四〇〇噸、昨抵馬賽、該項麵粉與小麥、將由美駐歐紅會代表亞倫、積極協助分配、在三個星期日、免費計口發給、

伊拉克的政治經濟

伊拉克在第一次世界大戰後、就和阿拉伯半島各國一樣的同時列入英國之保護國、但是後來就得到英國的承認而獨立、現在由阿拉伯豪族中的弗由衣薩爾王家組成君主獨立國、然而實際上、仍舊脫不了英國的屬國地位、現在說起來、形式上已成爲一個國家、但是政府勢力所及的範圍呢、僅限於白斯拉、白瓦特圖、莫斯爾等市以及其他極小部分、以外大部分地方、向來是在群雄割據之情形下、蟠居着許多酋長、雖在以英國爲背景的伊拉克政府的力量、對他們也是無可如何、此等酋長、都是絕對專制、用他們自己規定的行政法支配部下、而對於伊拉克政府呢、絕對不站於隸屬的地位、

現在伊拉克政府、完全成爲英國之傀儡、不論多少、即使伊拉克自身的利害、也絕對要迎合英國固執的意見、一無通融的餘地、所以造成傾覆的狀態、最近英國鑒於近東小亞細亞方面形勢嚴重、因此在伊拉克方面、工作頓形露骨化、獲得軍隊通過伊拉克的權利、並且實現增强駐屯的空軍、自二月以來、更改選伊拉克內閣、重調駐伊大使、極力增强牢籠伊拉克陣線、

莫斯爾的石油地帶、爲了防備敵機的轟炸、將全部機器撤去、並且將石油坑裝了極堅固的僞裝、若是要從空中發見是極其困難、伊拉克的經濟實權、也完全操於以英國爲背景的猶太人手中、不過和巴勒斯坦不一樣、目下情形、表面上猶太人和阿拉伯人比較融洽些、但是實際上還不能看出來、現在阿拉伯人的青年知識階級、大部份十分期待着德美新秩序的建設、而脫離英國的束縛、希望能完成大阿拉伯聯邦的理想、（鈕雪初譯自大陸新報）

土耳其關心英伊衝突
正覓取調解途徑
埃及閣議決電請伊國停止紛爭

（本報上海六日專電）據哈瓦斯社倫敦五日訊、此間外交界人士頃發表談話稱、土耳其國政府、對英伊兩國現行衝突、極爲關切、並欲爲之謀取解決、爰乃出面調處、英外務部、雖承認土政府好意、但在現行環境下、殊難與伊政府進行談判、不得予以拒絕、業將此意通知土政府、此外、據埃及京城消息、埃及政府本日舉行閣議後、決定電達伊拉克政府、請以和平方法、解決英伊糾紛、又海通社貝魯特訊、

（本報上海六日專電）據倫敦訊、外傳土曾向英調停英伊戰事、業經英政府婉拒、並表示感謝、一說已於昨日由英官方證實、合衆社倫敦電、此間可靠方面昨稱、土政府已出以試探意、欲調停英伊衝突、衆信土外長薩拉卓魯氏、在昂哥拉與伊拉克伊朗、及阿富汗使節會商後、已於週杪、以此意轉達英駐土大使、惟此間觀察家稱、英國不信任伊總理阿爾加拉尼、故或無接受調停之可能、

（伊斯丹埠六日中央社電）昨宣示土外長薩拉卓魯已願任英伊爭端之調解人士、外部日來爲此事甚爲忙碌、觀察家信伊拉克如訂任何協定、必以英軍不註伊境爲條件、

據此間昨午接巴格達消息、土駐伊大使表示、欲調停英伊戰事、業被伊克拉拒絕、伊政府稱英國態度、使和議之事、無從進行、非英軍離伊領土後、不能進行談判、又瑞京訊、英國與伊克拉友好關係、或有恢復之可能、但以伊拉克內閣總理康蘭尼、下令撤退軍隊、並立即停止作戰爲條件、據稱、哈巴尼雅飛機場、尤感伊拉克軍隊之威脅、又西丹埠訊、埃及政府昨致牒伊拉克、呼籲停止對英爲「不可解釋」之戰爭、

南冰洋發現 德船蹤跡

（本報上海六日專電）據路透社波士頓訊、裴德南冰洋探險團團員、昨返此時、據稱、南冰洋中有德船與日船蹤跡、及英艦在狄塞浦與瀰炸毀挪威捕鯨修理船一艘、以免爲德方利用之消息、據團員稱、德船在狄塞浦與島附近活動說、係他船海員所傳來者、惟裴德所乘之船北星號、船長聲稱、當北星號駛離南冰洋時、渠曾見海岸外有日方捕鯨船一艘、

法納粹黨領袖 方丹諾埃被殺

（本報上海六日專電）據路透社倫敦訊、自由法國報紙法蘭西報載、近告失蹤之納粹黨領袖方丹諾埃、已在巴黎某街被殺、屍首被拋入賽納河、查方丹諾埃、乃經納粹授意組織國民復興運動之主要人物、巴黎之「羨士林份子」之開端、又勸白侖執政時、任衆院外委會副會長之共黨要人貝利、現告失蹤、巴黎方面頃已缺席判定貝利徒刑五年、按貝利爲共黨機關報人道報總主筆、

伊拉克的油田

謝訥人

伊拉克在第一次歐戰終了時、即全部被英國所征服、設爲獨立王國、國王菲塞爾、係故漢志王的兒子、是在英國卵翼下選任的、一九二一年、據說經過民衆投票、得着多數擁護、英總督才正式宣布菲塞爾爲伊拉克王、政體是君主立憲、由內閣對上下兩議院負責、

伊拉克的主要種族、爲阿剌伯人、國土面積、只有十四萬三千方哩、工業極爲落後、農業尚有生產、北部以小麥爲大宗、南部以大麥爲下宗、大底格里斯河流域的低濕地、和沙特厄阿剌伯一帶、是產米的區域、宜於種棉的面積、從十五萬至二十萬英畝、但實際種植的、只有一千三百英畝、

除農業外、商業和石油田、爲伊拉克的首要利益、商業姑置勿論、他的石油、產量雖還不十分的多、但蘊藏極富、可充英國的大油源、英人視爲拱璧、因爲英國的海軍和商船、大半需用石油來充燃料的、從一九〇四年到一九一四年的中間、德荷英三國的資本家、對於伊拉克油田的開採權、劇烈競爭、那時、伊拉克的領土權尚屬於土耳其、只因德人對伊拉克油田的狀況、早巳調查得很清楚、同時、英人因需開發波斯、也在一九一三年、提有英波石油公司的大權、一九一四年、他們爲了要確立一種利益均沾的辦法、就有土耳其石油公司的組織、由德荷兩公司各個參加股權百分之二十五、而英波石油公司、則參加股權百分之五十、一九二〇年、英國把土耳其石油公司中、德人名下的權利、讓給法國人、而以英人得通過法屬敍利亞運油於地中海爲交換條件、（見一九二〇年聖勒摩協約）一九二五年、又允許美國石油公司佔有該公司股權百分之二十五、或英國股權之半、因爲當時美國曾抗議聖勒摩協約爲違反開放門戶的原則、英國不得不以相當利益給予美國、以塞其口、

上述種種石油協約、都和伊拉克有密切的關係、伊拉克人的輿論、當然也有一部份反對外人來開發富源、而視石油協約爲不利於國家、但因、伊拉克的財政枯竭、想借外債、苦無其他有利條件、所以一般識時務的人、不得不用優厚的利益、誘致外資、開發伊拉克的富源、

伊拉克王國成立以後、即發生摩蘇爾的界線問題、因爲摩蘇爾是伊拉克產穀最富的區域、石油生產也很有發展的希望、爲伊拉克必爭之地、同時、伊拉克對於內惹德的關係、爲了遊牧民族的遷徙問題、也大形緊張、所以色佛爾條約在這種危機的下面、就把伊拉克委託英國統治、從此、英國就得充分發揮代管權、同時、英國又和伊拉克直接訂約、承認伊拉克爲獨立國、一九二二年、英國和伊拉克簽訂的條約、內容包含兩點、㊀英國政府得派遣軍隊駐防於伊拉克、以擁護菲塞爾王國、應延聘英國的軍事及財政專家、以助理王國的軍務及財政、同時、又因從前土耳其政府、曾許外國僑民、得以豁免種種義務、所以這次條約、對於外人權利的保護、也審訂周詳、此外、伊拉克王並允許、凡一切有關英國利益的國際交涉、以及財政事務、得聽英國總督的指導、此約議定以後、伊拉克的國會、本拒絕批准、及一九二五年第一次選舉的國會成立始得正式通過、至於摩蘇爾的界綫問題、由英國、伊拉克、土耳其三國在一九二六年六月簽訂條約、以布魯塞爾爲土伊界綫、承認伊拉克爲獨立國而與英國維持一九二二年十月十日、及一九二六年一月十三日兩次條約所訂立的特殊關係、（一九二六年的條約、定於一九五〇年滿期）關於界綫問題的決定、則由英國負責執行、此外、英國政府並允許在伊拉克加入國聯之日、取消該約、但伊拉克對於英國的關係、須時常有合理的修正、

綜觀以上所述、伊拉克王國、名義上雖然是一個獨立國、可是實際上完全受了英國的統治、因爲伊拉克的油田、實在是英國的大油源、所以英國統治了伊拉克以後、視作禁臠、不許他人染指、現值英國正與軸心國大戰方酣、伊拉克即於本年四月四日、發生政變、據合衆社倫敦急訊、英伊兩軍、已於本月三日、在巴薩拉區域發生接觸、英伊戰事、已見擴大、伊方電台稱、伊軍已將坐落伊境的一切油田、及其他專門工廠設備、予以佔領、並切斷海法之輸油管云云、還可見英國對伊拉克的統治、已臨末日、他所仰賴於伊拉克的油源、巳告斷絕、又給英國一國嚴重打擊了、

× × × ◆ × × ×

BANNY'S STUDIO 光藝相照
南京朱雀路七十二號

本館爲提倡攝影藝術宣揚京市復興贊助中報發起之「新南京復興建設攝影競賽」願爲本京業餘攝影家義務服務凡欲投寄中報攝影競賽之作品請將底片送交本館當以最精雅的紙張最美麗的色調代爲放大僅按照市價收取極低廉之紙張成本（如自備紙張不再取費）此項免費服務只以投寄中報攝影競賽作品爲限本館營業照相放大不在此例

土木工程技師楊存熙啓事
鄙人業已呈准工商部核發工字第一號技師證書呈報工務局開業各在案承辦設計繪圖監工各項土木工程如蒙見委無任歡迎 事務所 吉兆營吉兆里六號

中日文化協會啓事
查本會會員通訊地點近來頗有變更者致信件每多退回無法投遞爲特登報通知凡本會會員如有變更服務機關及永久通訊處者請速來函更正爲荷此啓

白敬宇眼藥增價啓事
逕啓者近因原料飛漲生活日高敝行爲維持血本起見自三十年五月一日起將價目分別增加以資挹注然經銷利益仍依前例恐未週知特此登報聲明價目列下 原價㊀二元㊁一元㊂六角㊃五角㊄三角㊅二角㊆一角 現售價目㊀二元四角㊁一元二角㊂七角㊃六角㊄四角㊅三角㊆一角五分 南京白敬宇眼藥行啓 地址朱雀路白下路

中國社會事業協會主辦 首都大衆殯儀館附設公墓義葬啓事
查前利濟公司曾在中山門外墳頭鎭附設永安公墓一處地點適中交通便利現經本館與該公墓合作恢復舊觀繼續營業原有宮殿式禮堂及其他設備整頓煥然一新取價低廉管理週到務求窀穸奠安喪家滿意此外另闢一部爲義葬墳地如確係赤貧經查明屬實者祇取登記費一元舉凡打坑作堆營葬等概不取費以示週濟此啓

前仁孝殯儀館保管人秦松鶴爲大衆殯儀館借用器具更正啓事
查四月二十八日中報南京新報有本人名義登載大衆殯儀館借用器具啓事一則當時本人並未在京同人不明眞相代爲登載致起誤會深爲抱歉現經本人與大衆殯儀館商定將前仁孝殯儀館器具一部份借給使用除向大衆殯儀館道歉外用特更正聲明

南京特別市政府工務局招募下水道工人通告
本局爲需招募下水道班長二人工人二十二名凡志願應募者仰即依照下列簡則辦理特此通告 一、資格㊀經驗 前工務局清溝隊工人或任泥水匠有修砌各種溝管經驗者㊁年齡在二十歲至四十歲之間者 二、待遇 班長每月工資三十六元工人三十四元 三、報名時期 自五月三日至十日止每日上午八時至十二時下午二時至五時親自攜帶市民證來本府工務局報名及填寫住址 四、考試日期及地點 五月十三日上午八時在本府工務局 五、考試範圍 ㊀口試㊁檢驗體格 六、錄取後由本局通知覓取舖保及保證人填送保證書並貼二寸半身照片兩張再行到工 中華民國三十年五月二日 局長謝學瀛

軍事委員會修械所招收工匠廣告
本所爲修造槍械招收熟練機械工匠訂定辦法如下㊀名額：甲、有修造軍械經驗工匠三十名 乙、熟練車工銑工鐵工木工各十名㊁資格：凡身家清白身體强健無不良嗜好而年在十八歲以上四十歲以下合於左列資格之一者得來所報名聽候考驗 甲、曾在兵工廠充當製造槍械工匠五年以上者能修造軍械者 乙、曾在各機器廠充當車工銑工鐵工木工及各種機器工作者 丙、具有上列同等能力而能擔任修造軍械工作者㊂招工日期：五月八日起至五月二十日止星期日除外㊃考驗日期在招工期內每日上午八時至十一時下午二時至四時㊄報名及考驗地點：本京試院路航空署內本所㊅待遇：工匠工資視能力如何酌定膳宿工服均由本所供給㊆附則：詳細手續另有規則報名考驗時面閱

中央陸軍軍官學校籌備委員會招商投標建築工程通告 第六十號
查本會第一期各項建築工程業經呈准招商投標（分三標辦理）凡在京滬兩市合法登記領有甲等執照之營造廠商曾承包價值在二十萬元以上之建築工程確有經驗者均得參加投標其手續可隨帶圖則費法幣十元投標保證金五千元（但祇投二標或一標者圖則費每標四元投標保證金每標二千元）於五月十一日以前每日上午九時至十二時下午二時至五時攜同證明文件至南京中山東路前勵志社本會總務組第四科領閱投標章則及說明書五月十五日上午十時在南京本會當衆開標惟圖則費無論得標與否概不發還特此通告（附註上海廠商至上海極司斐爾路滬西特警署刑事課領取圖則並繳納圖則費暨投標保證金）

首都地方法院公示 第　號
爲公示送達事查劉立夫與徐叔蕃等因聲請拍賣抵押物一事件前因欠聲請人之債款（詳理由欄）准就坐落漢西門陶李王巷以德里內舊式平房第一進三間廂房二間二進三間廂房一間三進洋式平房三間廂房一間四進新式平房四大間廂房四間第五進空地等抵押物强制執行右仰被告徐叔蕃徐琦徐球徐瑞知照在案茲本案業已裁定合將裁定正本依照民事訴訟法第一五一條公示送達自公示之日起經二十日發生效力裁定正本由本院書記官保存仰即隨時來院領取愼毋自誤特此公示 計開主文相對人徐叔蕃等所 中華民國三十年五月七日

BAGSAL "SINE"

敗熱速
瘧疾　肺炎　流行性感冒　咽峽炎　急性高熱
以上諸患（敗熱速）爲功效卓絕之對症良藥本品成分爲鹽酸奎寧非那宗及咖啡因等有退熱殺菌强心鎭靜諸功尤以瘧疾最爲特效各大醫師均所樂用
包裝　分注射劑及內服糖衣片劑二種（各大藥房均有出售）
信誼藥廠監製
南京總經理 中華路金沙井七號 合興華洋雜貨號西藥部及各大藥房均售
鎭江特約經銷 鎭江大西路 大中西藥房

市場盛傳美將參戰 金價匯市續下挫
統債見好轉貼現突猛降

（本報上海六日專電）今日金融市況、依然穩中續呈軟化、因美國之參戰、業料業已迫近、故各方人心向下居多、一般大戶、紛起拋塞、匯金市場、賣氣較盛、其餘各項、市勢亦隨之下挫、本日外匯、明平暗鬆、現金再跌不止、貨幣賡續下降、現紗跌勢驟盛、僅統債略見好轉、外股頗呈平和、茲將各場交易動態、探誌如后、

投機商傾塞下 外匯市勢頻鬆

外匯暗市、匯豐掛牌不動、內盤行情、市勢頻鬆、晨開銀行賣價先令三辨士二一八七五、美金五元一八七五、均平、開後投機商售出六月美五元二一八七五、旋卽硬至難賣可結、後投機商與華銀行力塞、五月六月美金均五元二一八七五、由匯豐獨進廿餘萬元、午刻進胃轉淡、收市英三辨士二三四三七五、美五元二一八七五、下午價呆定、交易未聞做開、咸因春季賽馬關係、收市英現期均三辨士二三四三七五、美現期均五元二一八七五、比上日英俱長○一五六二五、美俱長○三一二五、交易平常、

現金依然軋跌 飾金掛小五元

現金暗市、仍甚疲軟、晨開六六七○、卽低一元、開後證券幫及錢兌等力售、步遜至六六五五元、繼散戶力進、回升至六六六七元、後銀號等亦來傾售、又降至六六四五元、浮空抵補略回、午收六六五六元、下午開市、卽低四元、計六六五二元、嗣錢莊等來售、價漸退至六六三五元、後爲金號買進、回上至六六四八元、收市六六四一元、比上日再軋跌三十元、交易近三萬兩、銀樓掛牌、又見軋小五元、爲六九五元、

散戶略有需求 統債稍見堅挺

統債暗市、盤旋略漲、晨開後頗爲平衡、行情徘徊良久、旋以同康號等吸買尚健、零星散戶、亦略有需取、卒乃稍堅、結果除丁種軋平外、其餘均軋挺、成交一六○萬元、價如下表、

統甲	七三·六○	漲	○·三○
統乙	六八·六○	漲	○·二五
統丙	六四·七○	漲	○·三○
統丁	六三·三○	平	
統戊	六三·六五	漲	○·一○

日票繼續上升 英美票均趨降

外幣市況、續趨下落、乃市上貨幣供過於求、僅日票需求頗殷、仍見獨漲外、他如英票新票仍平、其餘均一致趨降、價如下表、

英鎊	一五七·○○	跌	一·六○
英票	四七·○○	平	
美鎊	一六○·○○	跌	一·○○
美票	一八·八六	跌	○·○四
港票	四·七五	跌	○·○一
新票	八·三○	平	
日票	二·二一	漲	○·一五

外股初見呆定 結果一致下挫

外股市況、頗爲寧靜、交易不多、市價呆定、各股價格、無甚上落、迨至午後、市勢略形軟化、結果均向下挫、價如下表、

中營	九六·○○	跌	○·○五
英聯	三三·七五	跌	○·七五
會德豐	九五·○○	跌	一·五○
怡啤	六·九○	跌	○·一○
毛絨	五·二五	平	
電話	三三·○○	跌	○·五○
鋼業	三○·二五	跌	○·二五
墾殖	二五·二五	跌	○·二五
怡和	三七·五○	跌	○·五○

匯劃貼現猛降 拆息仍做七分

匯劃貼現、趨勢突疲、進爲五元、出爲六元、比上日猛降一元、拆息行情、仍見平定、做開七分、未有上落、

棉市反漲爲跌 現紗亦告不振
廿支雙馬軋跌九元

（本報上海六日專電）現紗市況、輾轉軟化、因走化缺乏甕額、同業人心平凡、廿支雙馬首開一五六五元、卽開低十二元、旋以紗銷不振、步跌至收盤一五六八元、比上日軋跌九元、成交八四八○包、

（本報上海六日專電）現棉市況、廠商轉寂、人心帶疲、行情見跌一二元、計由同業進彭家坡花百件、三一四元、美辛特花百件、二九八元、通州草包花百包、二四四元、巴西花一二○件、三八八元、

（上海六日中央社電）今晨現紗、客銷動而不暢、兼以外棉趨疲、匯兌帶鬆、同業人心殊少振作、故行情乃告迂迴略挫、廿支雙馬開一五六五、最高一五七二、最低一五六四、收一五六五、

照相材料價平 紙張極感缺乏

（本報京訊）照相材料、數月以來、市情尙稱平穩、現市A一一四寸乾片、日金一元八角、六寸三元六角、鮮乏榮辱、惟紙張極爲奇缺、殊爲供不應求、昨市增爲七元左右、猶感有市無貨、

紗行情、四十支彩球二六七○、天女二五九○、金虎二五八○、三十二支雙虎二○三○、金城二○三八、仙桃二一○○、二十支豐年一三六○、水月一三七七、月琴一三一○、十六支紅牽一二三○、

大戶均抱觀望

（本報上海六日專電）外棉市況、美棉稍疲、乃爲南方奪買、及華爾街無力而疲、現降八磅音期降一磅音至八磅音、英印棉無市、

粉市繼長增高

（本報京訊）麵粉市情、邇來青雲直上、昨市再度高昂、計綠粉念八元、紅粉念六元、藍粉念三元二角、市勢之緊俏、又逾匝月前之最高峯、丁此青黃不接、大戶緊握觀望、猶有繼長增高之趨勢、

玻璃來源充裕 市勢穩中帶平

（本報京訊）玻璃市況、近因滬上來源充裕、箱貨出吐、京市泉源、隨之俱多、行盤反漲爲跌、昨市每箱五十四元、較之上週、略予回鬆三元、市勢呈穩中帶平、

× × ×

金市趨勢平穩 日票又告上升 紗市行情無甚變化

（中央社京訊）六日京市金融市況、趨勢平穩、焓赤六五四七元、飾金進六五○元、出七一○元、日票則因週轉欠活、需用孔亟、致驚人狂漲、進四十二元五角出四十三元、折合法幣進二百三十五元三角、出二百卌八元一角、紗市行情、則無甚變化、東紗成交同行五○○包、客銷五○○包、華紗成交同行六六三○包、客銷五一○包、計八支三虎一三九○元、十支順鳳一四三○元、十支松鶴一四六○元、十支仙女一六五○元、十支大實一六二○元、十六支其林一七二○元、廿支豐年一九一○元、廿支水月一九○○元、廿支藍鳳一八七○元、廿支仙桃一八五○元、廿支立馬一八○○元、卅二支藍鳳二四五○元、四十二支藍鳳二九四○元、

零囤散戶紛謀出籠 滬米市供過於求
雜糧油餅交易甚爲閒散

（本報上海六日專電）今日米市、在港米運滬調劑聲中、人心頗爲軟弱、進胃極爲寥落、一般零囤散戶、深感無法操縱、傾吐甚力、是以市勢仍呈供過於求、行情再度步挫、若西貢一號米及碎米等、又猛落六七元之巨、其他小絞泰國等米、均跌三四五元不等、杜米走銷呆滯、價亦下落、原薄粳降二三元左右、綜計成交不足五千包、英華司卽交西貢一號米、售開一六二元、洋行定貨乏做開、今晨來源仍湧、計洋米進口五萬包、國米運到百五十包、又今晨雜糧油餅、交易甚爲閒散、大致麵粉及苞米比昨續疲三四角、無大榮辱、計膠州生油一二三元、本廠豆油一三二元、大連豆油一八五元、膠州黃豆五○元、歸德黃豆四七元、崇明黃豆四五·二○、花鳥牌麵粉三三元、

滬日用品價格疲軟

（上海六日中央社電）日用品肥皂火柴二種、略見鬆疲、肥皂自上週末回軟以來、因實銷欠佳、獲利囤戶、不斷出籠、致市面漸呈不支狀態、今市固本皂每箱五十七元、白祥茂四十九元、黃祥茂四十五元、比前約鬆半元、火柴平軟、美麗牌每箱七○三元、比前小二元、鳳凰牌仍爲六九五元、其餘洋燭及煤油市盤、均居徘徊之局、各貨市態、均告平靜、

市價一覽

△金融

赤金	進出	六五五·○○ 七二五·○○
紋銀	進出	六·五○ 七·五○
華興票	進出	一八七·○○（無市）
日票	進出	四二·五○ 四三·一三五

△米糧 河下行盤（每担價）

官米	九四·○○
黃熟	一二○·○○
原熟	一二四·○○
熟米尖	一○四·○○
糯米	九二·○○
糙米	九二·○○

△雜糧 河下行盤（每石價）

小麥上	六一·○○
又次	五八·○○
元麥	（無貨）
芝蔴	四七·○○
菜籽上	三四·○○
又次	三一·○○
蠶豆上	三三·五○
又次	三一·五○
黃豆上	三三·○○
又次	三○·○○
綠豆上	四七·○○
又次	四五·○○
赤豆	（無貨）
青豆	（無貨）

△麵粉（每袋價）

綠牡丹	一八·○○
紅牡丹	一八·○○
藍牡丹	二三·三○
綠飛鷹	二八·○○

港票	四·八○	平	
新票	八·三○	平	
日票	二·二九	平	
英鎊	一五九·○○	跌	一·○○
英票	四七·○○	平	
美鎊	一六二·○○	跌	一·○○
美票	一九·○一	跌	○·○六
統乙	六六·三○	跌	○·二五
統丙	六四·四○	漲	○·一○
統丁	六三·四○	跌	○·○五
統戊	六三·五五	漲	○·一○

紅飛鷹	二六·○○
藍飛鷹	二三·三○
綠金山	二七·五○
紅金山	二四·八○
藍金山	三三·七○
綠金魚	二八·○○
紅金魚	二四·○○
紅福字	二三·六○
綠山鹿	二七·八○
紅山鹿	二八·五○
綠雙獅	二五·○○
紅雙獅	（無貨）
藍雙獅	（無貨）

△油糖（每担價）

大連油	一四五·○○
豆油	一三五·○○
生油	（無貨）
菜油	一二○·○○
蔴油	二二○·○○
秋油上	二四·○○
秋油次	一六·○○
精鹽（日金）	一七·五○
灘鹽（日金）	一六·三○
四號糖	二八○·○○
四五糖	二一○·○○
袋赤	二二○·○○
提青	一二五·○○
荷粗	二○四·○○
冰糖	一九○·○○
棉白	二四○·○○
枝洋	二五·○○

△紗市

十支仙女	一·八○○·○○
十支金雙獅	一·八○○·○○
十一支醒獅	一·八○○·○○
十六支醒獅	一·八一○·○○
二十支醒獅	一·九五○·○○
二十支其林	一·九○○·○○
十六支仙鶴	一·九○○·○○
十六支金塔	一·八○○·○○
十六支其林	一·六五○·○○
二十支豐年	二·○○○·○○
二十支藍鳳	二·○二○·○○
二十支仙鶴	二·八八○·○○
二十支水月	二·○五○·○○
二十支仙桃	二·○○○·○○
三十二支藍鳳	二·七○○·○○
三十二支仙桃	二·七四○·○○

△香煙

大英牌	一·八五○·○○
老刀牌	一·四五○·○○
仙女牌	一·五○○·○○
品海牌	一·二四○·○○
金字塔	（無貨）
小長城	七三○·○○
大聯珠	五五○·○○
全祿牌	六二五·○○
五華牌	一·二三○·○○
吉祥牌	四二五·○○
指南牌	五五○·○○
百花牌	七○○·○○
白金龍（聽）	一九○·○○
白金龍（條）	七·○○六
大前門（聽）	二七○·○○
大前門（包）	五六·○○
大砲台（聽）	五二○·○○
大砲台（包）	八○·○○
雙斧（聽）	四○○·○○
雙斧（包）	七○·○○
紅雲	三○·○○

勸種雜糧與鄉村教育

李信

俗語說得好：「物以稀爲貴」、目前食米快漲到百元一石的高價、雖則爲着通貨膨脹與交通困難等種種關係、然而存底缺乏供求不能相應實爲其主要的原因、所以像「疏通來源」「抑平米價」等等、都是收效一時的方法、「利用荒地、廣種雜糧、」才是解決民食問題的根本要圖、

種植雜糧、地方行政機關、固須盡提倡勸導的責任、然而鄉村教育者、也應盡力的推行、因爲它在鄉村教育上、有着重大的意義、

鄉村學校的各門課程中、教得最爲失敗的、便是「自然」與「勞作」、達到自然課師生坐在教室裏、只是照着書本念幾遍、名爲自然、實在太不自然、眞正的自然、卻在窗外嗤笑呢、至於勞作課、大都叫學生做掃除拂拭與揩椅抹桌等工作、應該含有生產意義的作業、可說是絕無僅有的、所以鄉村學校的「自然」與「勞作」、應該合併爲「農事科」、實在是確有見地的、在這倡導種植雜糧的時候、教師們倘能把握住機會、領導學生儘量利用學校的隙地、從事藝植、既可獲得農事上實際的知識、更能學會勞動生產的技能、還比一向的「自然」「勞作」教學、不是更有意義更有價值嗎、

目前的鄉村民衆教育、大家都以生計教育爲中心、因爲鄉村的農民、實在過於窮困了、可是實施的時候、舉辦小工藝吧、怕沒有出路、提倡新農業吧、民衆未必信仰、所以鄉村民教工作人員、都感到非常的苦悶、倘能把握住這機會、或者就本機關隙地、開闢示範農田、或者時約農戶、從事耕種、或者貽送種子、廣爲勸種、方法種種不一、只要運用得宜、這是攸關切身的事、農民必樂於接受、生計教育、便可順利推行、

「毋失農時」、這正是廣種雜糧的時候、鄉村教育同志們一、煥努力吧、

各校寄宿生食米 本月起按月配售

本市教育局、以本市各級學校（包括國立市立私立）寄宿生所需食米數量頗鉅、購買爲限、前經列表函請行政院糧食管理委員會核定、係據規定價格每石九十元、照加千續費、自五月份起、按月分別配售、聞已轉知各校、逕向糧食管理委員會南京區辦事處、面洽配售手續、茲將核定各校寄宿生每月需米數量、探錄如下、

計市立第一中學九石、第二中學十五石、女子中學八石、私立正始中學二十七石、鍾英中學十石安徽中學四十石、國立師範八十二石、模範中學六十一石、模範女中四十七石、第一職校三十一石、第二職校十七石、此項寄宿生食米、每月共需三百四十七石云、

× × ×

徐教育廳長談：浙下年度教育計劃

浙江素爲東南文化之區、教育事業、極形發達、事變以後、經過教育當局之努力復興、已略規模、國府還都、浙江省政府改組、敎部司長徐季敦氏出長浙江教育、瞬將半載、考其設施、悉遵照部令、對於今後教育設施、決定三大原則、（卽經濟化、社會化、生產化、）曾召開全省教育行政人員會議、校長會議、就原有之經費、調整省立學校班次、取消民衆實驗學校、設立省立女子中學校、建全地方教育機構、擬先就杭嘉湖三縣、先行設立教育局、編行小學教師半月刊暨中學生半月刊、此其辦理之大概也、記者欲明瞭其三十年度教育計劃起見、特於昨日往訪教育廳長徐季敦氏於教廳、寒暄後、承告如次：

目下浙江省立各中等學校校舍、大都因陋就簡、勉强敷用、現各校人數激增、校舍已感不敷支配、非另覓適當處所、加以調整不可、又各校設備、頗感簡陋、尤以職業學校爲最、因設備不全、學生無實習機會、以致缺乏經驗、非力謀充實不可、至若各地之小學、以國府還都後、人民之歸還故土者日衆、對於學齡兒童、無法安插、爲普及教育計、擬自三十年度開始、設立實驗小學一所、並隨時督促各縣市添設小學、擴充學級、以免兒童求學之向隅、對社會教育、則感覺到事變之後、以矯正民衆思想與增進民衆知識技能、俾得共同建設東亞新秩序、爲教育實施上之重要工作、而負此使命者、厥爲社會教育、目前本省各市縣民衆教育館、雖已設立、而民衆學校、青年學校、尚未充分籌設、擬自本學期起、次第規劃、不讓使社會教育與學校教育等量齊觀、且進而謀二者之溝通云云、（永）

滬市府重視南市名勝

（上海六日電）也是園爲南市有名勝區、經此兵燹、不幸變爲平地、僅玲瓏假山石猶巍然獨存、詎知亦爲宵小所覬覦、曾一度竊取、市政當局爲保護南區史蹟勝區起見、除派員制止外、昨特分令市公用局、及南市各警局、暨南市區署等、妥爲保護、

中小學聯合運動會
改於本月十日下午一時開始

京市中小學聯合運動會、原定五月十日上午八時在國立中央大學運動場舉行、茲因中大課務關係、改定五月十日下午一時（夏季時間）開始、凡參加各校須注意時間、井該會對於籌備工作及競賽事宜、現在積極準備、關於各校團體操之順序、由京市教育局訓令各參加學校、於七日前、以表演項目人數、教練姓名及表演時間、預先具報、以便編配、茲探錄南京市小學聯合運動會暫行辦法如下、

㈠南京特別市政府教育局爲提倡少年體育、促進國民健康起見、特舉行南京市中小學聯合運動會、（以下簡稱本會）

㈡本會運動日期、暫定三十年五月十日下午一時舉行、至五月十一日下午六時閉幕、

㈢本會運動場暫假中央大學運動場爲場址、

㈣本會設會長一人、由市長担任、副會長二人、由教育局局長及教育部代表一人担任之、其餘委員二十二人、由市長聘請之、但得設名譽正副會長及委員若干人、

㈤本會設總裁判一人、裁判長二人、裁判員十五人、由會聘請專家分別担任之、

㈥本會設正副總幹事各一人、幹事十一人至十五人、由教育局局長就本局職員中指派相任之、

㈦凡本市城區各中小學（小學自八級以上）一律參加運動、其項目分中學及小學兩部、

甲、中學部運動項目暫定田徑賽、國術表演、團體操三種、一、田賽：急行跳遠、立定跳遠、撐竿跳、跳高、擲標槍、十二磅鉛球、擲鐵餅、二、徑賽：一百公尺、二百公尺、八百公尺接力賽、三、體操：團體操、國術表演、國民體操、

（乙）小學部運動項目暫定田徑賽、國術表演、童子軍操及團體操三種、一、田賽：急行跳遠、立定跳遠、跳高、擲壘球、拔河、二、徑賽：五十公尺（男女）、一百公尺（男女）、二百公尺（男）、四百公尺接力賽（男女）、三、體操：團體操、國術表演、童子軍操、國民體操、

㈧凡參加各組男女運動員、分中學部小學部兩種、各分甲乙兩組、其身高體重另表訂定、

㈨凡參加運動會各中小學報名日期、自四月二十九日上午八時至五月五日下午三時截止、

㈩本會各組運動項目及時間秩序表另訂之、

㈩㈠凡參加本會男女生運動員、須遵守會場秩序、服從裁判及職員之指導、如有不守規則者、得取消運動員資格、

㈩㈡凡參加學校及個人成績優勝者、依照規定各項運動節目、選取優勝者三人、分別給獎、以資鼓勵、

㈩㈢本會給獎日期暫定五月二十日下午二時在南京特別市政府大禮堂舉行、由會長親臨給獎、

㈩㈣本會一切經費另編預算、呈請南京特別市政府核准撥給之、但各校參加之學生膳食、概歸各該校自理、

㈩㈤本會徵求獎品由南京特別市政府教育局負責辦理之、

㈩㈥本暫行辦法自呈請南京特別市政府核准後公佈施行、

對於音樂教育應有之認識

在未討論本題之前、讓我們的腦海中先建立一個音樂的定義、換句話說、就是「音樂是什麼、」

音樂是一種藝術、而藝術是人類傳達情感的行爲、我們當然有很多的方法來傳達情感、若我們僅用聲音表達內心的感觸或情緒、這聲音當然不是啼哭、也不是狂笑、必須是很和諧的、優美的、盡抑揚起伏的能事、並且還包含着旋律的高低、節拍的快慢、能使聽者發出共鳴的歡愉或悲哀的、這就是音樂、

音樂在表面上、我們時常看見、或聽見、有「國樂」「西樂」的名義、若嚴格而論、凡是藝術、絕不該依國籍來區別、我們應僅存「優」和「劣」二種感覺、並且這感覺完全是從主觀態度來評定、例如、同樣的一首歌、甲表示很滿意、乙表示憎惡、而丙一點感覺都沒有、其所以有這樣現象的發生、就是爲了沒有一定的公式、因爲藝術是沒有規限的、是抽象的、隨情感而轉易的、若有了公式、立刻成爲機械式的、死的物品、根本就不成爲「藝術」了、所以筆者希望以後社會人士大家起來矯正這個弊病、不論那曲譜是發源於本國或其他國家、我們只注意這曲譜的質量如何、這就行了、

同時音樂對於教育也有極大的關係和影響、因爲音樂能陶冶性情、調劑精神、尤其對於人格感化的潛勢力、效果更大、使人類的生活入於「美化」、所以歷來歐美各國教育當局、對於各校音樂課程、均酌量增加、並且爲培植專門人材起見、遍設音樂專科學校於各城市、我國以前的社會人士、對於音樂頗爲漠視、認爲無足輕重、有的竟有加以蔑視、或認爲不屑、但自民國肇興以來、學校如雨後春筍、蓬勃起來、又受歐美物質文明、如潮水般的湧來、民智大爲開通、各學校內果然都有音樂的課程、卽社會上、亦漸漸注意、民國十七年、蔡元培先生呈准教部、設國立音樂專科學校於上海、並聘請蕭友梅先生主持校務、經歷年來刻苦奮鬥培植了不少人材、可惜這次事變後、音專已經改組而蔡、蕭二位先生、業已仙逝、這是我國音樂界中最大的損失、但是他們的精神永遠深刻在我們的腦海中、我們應當追隨、他們的事業、努力前進、達到預期的光明、那時的成功、是可預料的、

樂譜、是音樂的表示記號、好像英文的字母、是音樂教育中最重要的問題、現在所盛行的簡譜、其原意是可貴許的、原是想藉此達到事半功倍的目的、但一經流行、有人竟忘了本、——「五線譜」、這是音樂前途一個極大的障礙、阻止正當的音樂發育、我希望諸位擔任音樂教育使命的同志、和一般從事音樂運動的人們、大家起來、一致推進五線譜的進行、最好、我希望在小學五年級以上、一律採用五綫譜、雖然起始覺得有些麻煩、但經過相當的時期、立刻效果收穫、筆者就這樣實驗過、同時同學們對於五綫譜的興趣、比簡譜要大得多、至於小學四年級以下、不妨仍暫用簡譜、請各位不要漠視這問題、因爲五線譜是全世界學者所公認爲記載音調最好的記號、

其次是歌曲問題也是相當的重要、試想現在各學校及社會各層裏都充滿着淫詞艷曲、連五六歲的幼童、整天滿嘴唱着「我倆的愛情啊」、「妹妹我愛你、」等歌曲、像再這樣下去非但無益、反對于身心上有莫大的妨害、考其原因、就是一般音樂教師苦無適當的教材、同時社會上的電影歌曲、對于人們影響極深、我們要矯正這弊病、一方面鼓勵或獎勵對於有益身心、及振奮精神、愛國等的歌曲、及其作者、一方面對於電影的插曲、要有相當的監視、嚴禁淫亂的曲子、同時極力介紹或翻譯歐美各國良好及正當的歌曲、我想若彼此協力同心、這問題很容易解決的了、最後我希望、尤其是值此和平反共建國的大纛旗下、及百廢待舉、教育復興的時候、對於音樂教育亦應有相當的認識和復興、（林之申草於滁縣省立滁中）

足球縱橫談（十二）

傑克著　鈴兒譯

當右外鋒的蘇格蘭國際選手到了波爾敦隊不久、那個阿力斯、唐納遜突然有了意外、於是乎改由我担任那個右外鋒的位置、這樣子一直踢了很久、好些人勸我守位不動——祇要我肯踢這個位置、我的職業生活最少可以延長五年、而且這個位置對我也實在是適宜的、

然而、無時無日我不想着「我」的「天然」位置、後來畢特賴投進、們汪德萊斯隊的聯賽、我幸得如願以償收這一個位置時、看見了畢特賴雙手歡迎接、眞的誰都沒有我那麼快樂、他終於在溫伯尼特英格蘭出戰蘇格蘭、

每逢我離開右內鋒的位置時——無論我在別處的成績怎樣——我常常會感到如刺在心般的不安我希望能卽時返到正當的位置去、自然、我得承認、這一種把「前綫通通走過」的經驗、亦會使我得益不淺、

所以、特別是初級的足球員們、他們應該常常在他們幻想的位置外、更兼踢其他的位置、學習多一點、疏忽少一點、實在是上上之策的、這不祇鼓勵全能、同時、重要的是踢球者「也許」能够在較早的年頭找到了他的「眞正」位置——請相信我、這或者將來能够省去不少的麻煩、

南京和泰莊號

地址：中華路一二六號

主要業務　存款 放款 匯兌 信託 一切錢莊業務　麵粉 布匹 棉紗 油餅 各種五洋雜貨

利息優厚　手續簡便

郝象貴代理郝國泰啓事

本人有坐落馬路街四十九至五十九之一號門牌地產業經遵章聲請登記茲因原領督辦南京市政公署第一字第一三八號收據一紙業已遺失除呈報外特此登報聲明作廢

遺失契據聲明作廢啓事

水月庵 接待寺 關帝廟 火息廟 查上列四處坐落本市上新河區北河口地方計產地東南至電台溝西至河北至陳姓地方面積約一畝三分、東至唐姓西至界石南至朱姓北至朱姓、茲因前項產業契據遺失除呈報南京市政府地政局外特再登報聲明作廢如有異議應自登報之日起十五天內向地政局提出理由及證件爲要

陳有鑫 胡坤鑫 遺失收據聲明作廢啓事

本人有坐落本市第六區中山北路地產東至丁姓地西至中山北路北至陳姓地南至塘、茲因原領前地政局轉字第一三二八號收據一紙及五分六毫三絲遺失除呈報南京市政府地政局另具隣保證明外特再登報聲明作廢如有異議應自登報之日起一個月內向地政局提出理由及證件爲要

遺失圖狀聲明作廢啓事

本人有坐落本市原一區韓家巷三五號地產東至錢姓南至杜姓西至姚姓北至韓家巷計八分六毫三絲四忽、茲因原領前地政局壹字第二三三號及分段圖紙一紙遺失除呈報南京市政府地政局另具隣保證明外特再登報聲明作廢如有異議應自登報之日起一個月內向地政局提出理由及證件爲要　杜文松謹具

丁文潮遺失他項權利證明書聲明作廢啓事

本人受押龍文記坐落本京舊一區漢府街一村一號地產東至楊姓南至逸仙橋西至蕭姓北至漢府街計一畝八分六厘九毫、茲因原領前地政局他項權利證明書第一字第四二六號及隣保證明書遺失、除呈報南京市政府地政局另具隣保證明外特再登報聲明作廢如有異議應自登報之日起十五天內向地政局提出理由及證件爲要此啓

陳祥芝（卽成祥芝）遺失原領登記收據聲明作廢啓事

本人有受押錢嗣煌等坐落本市第四區沙灣六地產東至蔣姓西至六角井北至何劉李三姓計一畝六分九厘九毫三絲茲因原領前地政局他字第七八六○號收據一紙遺失除呈報南京市政府地政局另具隣保證明外特再登報聲明作廢如有異議應自登報之日起十五天內向地政局提出理由及證件爲要

趙孝周遺失抵押登記收據聲明作廢啓事

本人受押張有和坐落本市舊二區手帕巷一號地產東至手帕巷南至劉姓西至劉姓北至劉姓計二分八厘五毫七絲茲因原領前地政局登記收據普字第八一五八號及補繳收據各一紙遺失除呈報南京特別市政府地政局另具隣保證明外特再登報聲明作廢如有異議應自登報之日起十五天內向地政局提出理由及證件爲要

張鏡秋遺失他項權證明書聲明作廢啓事

本人受押龔洪榮坐落本市舊二區手帕巷八號地產東至手帕巷南至張姓西至劉姓北至劉姓計一分七厘六毫一絲茲因原領前土地局他項權證明書第十六號遺失除呈報南京市政府地政局另具隣保證明書外特再登報聲明作廢如有異議應自登報之日起十五天內向地政局提出理由及證件爲要

李克堂遺失原領登記收據聲明作廢啓事

本人有坐落本市第一區珠江路五三一號地產東至盧姓南至珠江路西至磨坊巷北至趙劉二姓計一分五厘一毫七絲茲因原領前財政局登字第六八八號登記收據一紙遺失除呈報南京市政府地政局另具隣保證明外特再登報聲明作廢如有異議應自登報之日起三十日內向地政局提出理由及證件爲要

警廳謀便利稽考 增訂車夫手牌
援上海先例佩帶車夫左腕

（本報訊）首都警察廳、現為便利稽考起見、對馬車夫人力車夫、特予另訂登記辦法一種、并製成搪瓷手牌一種、發給馬車夫、及人力車夫、俾使附帶手上、易於查考、業經呈由警部核准、并已通知關係團體、轉飭遵照辦理、茲誌如下、

製發手牌 警察廳前曾奉令核准訂定發給車行車夫夥計許可證、實施辦理登記、茲悉該廳以馬車夫人力車夫流品主雜、良莠難齊、前訂許可證、雖應隨身攜帶、但係藏於身畔、稽考仍感不便、乃又援照上海等處先例、增訂搪瓷手牌一種、牌上編列號碼、於發給馬車夫人力車夫許可證時、分別附發、令各佩左手腕上，以便隨時查察、

訂登記表 再該廳對前次呈准發給許可證規內所訂登記表各欄對馬車夫人力車夫尚覺未臻周詳、故又另訂登記表一種、專為馬車夫人力車夫領發許可證、及手牌時填列、其以前原訂之登記表祇限汽車行司機、暨各車夥計領發許可證時填用、以期妥善、

遺失補發 該項新製馬車夫人力車夫手牌、其式樣係長方形、橫七公分、縱三公分五厘、搪瓷製成、馬車夫「黑底白字、」人力車夫「白底黑字」、上書首都警察廳發及馬車夫人力車夫手牌并號碼字樣、手牌一塊、暫行收費五角、遺失時須由車行行主具結證明、請求補發、隱匿查出處罰、惟車行遷移或變更行號時、仍舊沿用、但在車行閉歇及車夫被行主辭退或中途歇業時、應將手牌及許可證呈繳註銷、

鄧府山農場 發生殺人慘案
兇手二名由警廳拘解法院 檢察官今日前往啓坟檢驗

兇手王鳳祺　本報攝

（本報訊）鄧府山救濟院農場、佃戶王鳳祺、（年廿五歲宿遷人）於本年廢曆二月某日晚間、與同場佃戶韓存現、因箕帳、發生口角、雙方各不相讓、均以柴刀鐵鋤毆打、當時王鳳祺竟用鐵鋤、將韓打死、繼又用刀將其頭割下、用被包裹、邀請另一佃戶彭學彬、幫同抬埋於鄧府山炮台邊、事隔兩月、被該管警局調查戶口發覺、當將王鳳祺彭學彬及王父王繼昌一併捕獲、連同兇器解廳、轉送首都地方法院、檢察處以案情離奇、派檢察官率同檢驗員、於今日前往鄧府山炮台邊啓坟相驗、惟其殺因是否起於互毆、抑或另有別情、有無其他共犯、尚待嚴密偵訊云、

市府派員調查墾荒
如領種不種 決照章處罰

（京訊）京市府秉承汪主席意旨、辦理墾荒、種植雜糧、城區荒地、業已由墾戶領取種籽播種、市府為防止有墾戶已領種籽而未下種、特派幹事、分別調查、如有上項情事、決照章罰辦、

稻作講習會 今日上課

（京訊）農鑛部為謀增加食糧生產、爰計劃改良農產種植技術、特舉辦稻作講習會、咨請蘇浙皖京滬省市當局轉飭建設廳社會局、保送人員來所聽講、茲悉該所定今日正式上課、現各省市報到者、計有南京市六人、蘇建廳五人、皖建廳五人、浙建廳一人、上海市保送人員、預定講習期間為十日、畢業後、仍回京機關服務、并自行組織講習會、以便指導鄉農改進稻作、

警務機關破獲祕密竊團
賊黨專竊火車運貨 偷法巧妙佈置週到

（本報訊）本京下關寶塔橋地方住戶曹士昌小薛二人、素行不法、為該處之地痞、近更異想天開、祕密結夥、組織竊團、專事竊取南京車站夜行貨車上之貨物、事前由曹薛二人指使黨徒、預先佈置、曹薛二人每於晚九時、先從和平門車站潛藏車內、俟至水管橋地方、即將竊取之貨物、如棉紗、豆、麥、米、麵、布機等件、在車上擲下伏處於鐵路沿線空地或坟墓等處賊羣、即伺候接贓、先將贓物搬至小板車上、俟曹與小薛下車後乃運至燕子磯等處、分贓變賣、近為下關警務機關偵悉、按址前往拘捕、不料主犯曹士昌小薛已聞風潛逃、僅獲從犯楊維清、（泗洲人二十八歲）郭玉堂、（宿遷人三十八歲）宋如元、（山東人三十六歲）楊榮山（灌雲人二十四歲）張繼發（山東人廿二歲）金鳳友（潁州人四十歲）等六名、始供明所得贓物、係由下關英商和記洋行女工頭朱本藩（徐州人三十七歲）代為銷贓、乃續將朱捕獲、一併解警廳究辦、

小本貸款 辦法擬定

（京訊）南京市銀行、為救濟小本商販、籌辦小本貸款、將另設立小本貸款所、專司其事、貸款辦法業已擬定、正覓取適當房屋為所址、最近即可實現、

小工跌倒 遭車輾斃

昨日下午六時許、日商通運公司三三三九卡車一輛、由司機趙春第駕駛、從熱河路由南向北、將至車站時、不料站立車上之工友劉文喜（江寧人）不待停車、即從上面跳下、立足不穩、傾跌地下、車輪後胎從劉頭部輾過、腦漿迸裂、當場慘死、事後由警局函報法院相驗、

小評

積極的市政

近代市行政，成了高度化的專門學術，作市政官不是普通地方官吏可比，集合幾十萬或幾百萬人民，聚居在一個大都市裏，由於人口多地面廣，中間所生出的公共需要，無窮無盡，這些公共需要，都必須仰仗市當局來供給，因此凡是都市的行政，官廳必須走到人民的前邊，眼光要遠大，學識要豐富，必須有具體的計劃及積極的政策，不待困難發現，早已有了準備，必如是，纔算的是近代的市政。

吾國前些年本沒有市政的設施，幾個大城市僅有維持治安的警察廳，所有市內的衛生工務等項，率由警廳兼辦，民十六以後，我國纔有市政府之設，但是各市的市政，多是故步自封，市政府多是等事來做，至若街道計劃，開闢交通，或是修整市容，便利民生，等等積極的事業，尚不甚多，偶爾市政當局自動創辦一點額外事項，如保存古蹟或建築住宅區等，也都是片面的。全盤的大規模計劃，還嫌太少。

現在乘此和平建國時期，希望首都的市政要積極化，至低也要把事變破壞的痕跡，儘早消除。

陰溝開口應早修理

白下路人行道中間，原有地下陰溝的一個開口，素常原沒有遮蓋的洋灰蓋或鐵蓋，只用兩塊長短不齊而且厚薄不一的石塊，蓋在上面，前日該地有一幼童經過，足登石上，以致連石帶人俱墮落在陰溝之內，幸有附近商店店伙，急往將幼童救出，幼童僅落得全身淋濕，未受傷害。

這件小的不幸事件還算萬幸，假若該幼童溺死溝中，或被石塊壓死，那豈不成了慘案？現在這個陰溝洞還未見有人修理，這類事好像沒人負責經管一樣，首都重地似不應如此。

首都記者俱樂部 推定值月理事
貧民請救濟函轉送振委會 並派員與救濟院商振濟事

（京訊）首都新聞記者俱樂部、於二日下午四時、舉行常務理事會議、出席曹見微、關企予、（花代）朱重綠、周雨人、（朱代）許錫慶、尤半狂、（許代）孫夢花、（關代）陳硯芸、（陳大凡代）列席者關竹邨、翁正變、花香育、徐農圃、（翁代）陳大凡、張見菴、主席許錫慶、紀錄關竹邨、報告事項、（略）討論事項、㊀審查總務娛樂兩組所提五月份預算案、決議、照審查結果通過、㊁總務組提游藝會後、曾陸續接到貧民來函請求救濟、應如何處理案、決議、原函送交振委會請酌量辦理、並直接分別函知各申請人、㊂主席提議、請推定五月份值月常務理事案、決議、推曹見微、陳硯芸、尤半狂、為五月份值月常務理事、㊃總務組提振委會函請派員與首都救濟院商洽振濟手續案、決議推曹見微、滕樹穀、陳一峯、負責接洽辦法、

中央廣播電台 播音節目

卅年五月七日　呼號（XGOA）周率（六六〇）

上午

時間	節目	內容
三・〇〇	歌唱	思君詞花鑼花鼓等
三・三〇	生活講座	成功祕訣
正午三・四〇	報時	

下午

時間	節目	內容
一・〇〇	報告新聞（日語）	
一・一〇	西樂	
一・三〇	故事	精忠岳傳
二・〇〇	大鼓	遊武廟、趙五娘等
二・三〇	國文教授	四書

時間	節目	內容
三・〇〇	政府公報	
	報告新聞	
三・二〇	粵樂	蝶戀花、好春光等
三・三〇	★經濟新聞	上海語
六・〇〇	特別兒童節目	大行宮小學校兒童
六・三〇	歌唱	賣相思、米老鼠等
七・〇〇	報告新聞	
七・三〇	友軍將士節目	
八・〇〇	西樂	
八・三〇	友邦僑民節目	
九・〇〇	報告新聞	
九・一五	講演	南京市黨部
九・三〇	揚州戲	葉蘭芬
十・〇〇	報告新聞	
十・二五	演講	「戒烟與建國」
十・五〇	報告節目	
二・〇五	記錄新聞	

有★記號者係轉播大上海

錢松嵒畫展

無錫名畫家錢松嵒、來京舉行個展、昨日起在建康路留日同學會開幕、至十二日止、於件有常幅立軸扇面、於畫有人物山水翎毛花卉、而無所不工、中有各地眞景多幀、均屬實地寫眞、尤為難能者、幅幅詩趣盎然、雋永有味、令人百讀不厭、蓋錢君素擅吟詠、詩人之畫、自不同凡響、愛好藝術者、大可一飽眼福也、

紹興同鄉會 徵求會員
並電慰紹維持會

（京訊）紹興七邑旅京同鄉會籌委會、於前日假本京碑亭巷一七七號社運分會開會、到童玉民、金國書、陳載耘、樊仲雲、高天棲、陳緒新、朱敏求、沈其昌、沈莘耕、朱養吾、吳駿、丁伯常、龔亞光、陳劍鏃等、議決於即日起開始征求會員、凡紹屬七邑旅京人士願入會者、可向碑亭巷一七七號、社運分會第六組索取入會書、又紹興治安維持會業已成立、議決去電慰勉、電文錄下、「紹興治安維持會鑒、比聞故鄉嚮應和運、諸公出而維持、至深欣慰、尚希為地方努力服務、以期保存元氣、解除民困、是所至禱、紹興七邑旅京同鄉會叩、徵」、

三汊河船婦 一胎三孩

（本報訊）漢口市上月前曾發生一胎三產、該市市府、為鼓勵生育、發給保產費用、業誌各地報端、聞下關地方、步其後塵、昨亦發現同樣事情、緣有下關三汊河船戶張某之妻、年正而立、身懷六甲、已告十足月、昨日下午二時臨盆、初產一男、啼哭不已、繼生一男一女、毫無動靜、惜距呱呱墮地、未及十分鐘、先後夭亡、氏則安全如常、特誌之以供生理學家之研討焉、

法欄

最高法院刑事判決　卅年四月十四日

一、山東賴子久等偽造貨幣案件、檢察長提起非常上訴一案、
主文、原裁定撤銷、賴子久孫張氏各減處有期徒刑九月、

一、山東于順基強盜案件、檢察長提起非常上訴一案、
主文、原裁定撤銷、于順基減處有期徒刑一年六月、

一、山東劉德明公共危險案件、檢察長提起非常上訴一案、
主文、原裁定關於放火罪減刑及執行刑部分撤銷、劉德明放火罪減處有期徒刑一年六月、合以竊盜罪原減處之刑、執行有期徒刑一年七月、

一、山東牛良裕強盜案件、檢察長提起非常上訴一案、
主文、原裁定撤銷、牛良裕減處有期徒刑一年六月、

一、山東馬漢三等偽造貨幣案件、檢察長提起非常上訴一案、
主文、原裁定撤銷、馬漢三申景文各減處有期徒刑二年六月、

中報創刊初週紀念 新南京復興建設攝影競賽

（一）題材自由不論人物風景或社會活動凡足以表現新南京之姿態者均可
（二）作品最小十二吋最大二十二吋件數不拘反面務請註明1畫題2製作要項3姓名4住址四項
（三）作品惠寄請連同底片逕送本報總務課收並掣取收條未入選者底片送還徵集期限五月底截止
（四）應徵作品由本報延聘南京市黨部主任委員周學昌先生宣傳部特種宣傳司司長韋乃綸先生時代晚報社長朱樸之先生平報社長金雄白先生國民新聞總編輯黃敬齋先生為評選委員選定第一至第三名各一人另列佳作十人優秀作品六月十日起陸續在中報發表並在本京適當地點公開展覽
（五）入選作品略備奬品奉酬但底片版權歸中報所有

第一名一人　由本報贈榮譽奬金現金二百元並贈本報一年新南京二冊
第二名一人　由本報贈榮譽奬金現金一百元並贈本報半年新南京二冊
第三名一人　由本報贈榮譽奬金現金五十元並贈本報三個月新南京二冊
佳作十人　各贈紀念品一件並贈本報一個月新南京一冊

宏興鶼鶼菜 却病强身

小孩因先天不足或後天失調每至體弱多病甚而夭折此因為父母家長者平時對小孩健康未加注意設有不幸追悔莫及若能預早服以鶼鶼菜則何愁病之不除憂不服鶼鶼菜矣蓋鶼鶼菜藥力準確功效偉大無論何種疾病服之即愈若無病服鶼鶼菜更能開胃生肉却病强身故宏興鶼鶼菜能風行全國及世界各埠為家庭必備之藥也

總經理 朱敬記行 南京中華路三五三號

香氣高雅 細膩滋潤
雙美人雪花膏

洋廣貨店均有出售

雙美人雪花膏，含有「荷爾蒙」成份滲透皮下，滋養皮膚，日常採用，容顏嬌嫩潔白細膩，使用者莫不讚美

近時正是個「荷爾蒙」美容之流行時代也、然只要名字叫荷爾蒙就會有適當的效果嗎？不然、荷爾蒙是先要從皮膚直接吸收，於皮膚裏頭，迅速樂養化。其次雖然同叫「荷爾蒙」者不能期待萬分的效果。雙美人牌化粧品總行發售的就是專賣特許之綜合荷爾蒙也。

雙美人牌化粧品總行
大阪中山太陽堂
分工廠…上海太陽公司
分行…大連・奉天・天津・青島・南京・漢口

N8

明星香水 香水明星
上海中西大藥房發行
無遠弗銷 到處可買

紅字黑盒 百花露香粉
去雀斑 防面油 白皮色

總經理 合興華洋雜貨號
南京中華路金沙井七號
蚌埠辦事處大馬路中山街同義公寓內

大衆的話　不要爲營業着想　長工

讀了昨日本版「防疫問題座談會」的紀錄，汪紹生醫師有兩句使人感奮的話：「我們不要爲營業着想，應該替全市市民打算；」汪醫師爲公衆服務的熱腸，智深先生稱汪醫師年高有德，眞是令人起敬的。

本來中西醫師的職責是救人救世，救人就是如何設法把病者的病醫好，救世就是病者的病不能醫愈而有傳染性的，免得傳染到旁人，就該報告衛生當局把那病者隔離，雖然這是病者及病者家屬極不願意的事，同時對於醫師自己的營業也有妨礙的，但，爲了公衆的福利，決不能顧及，因爲醫師是該有救世的心腸呀！

「不要爲營業着想，應該替全市市民打算，」不僅醫師要如此，就是做官，經商也須如此，如果大家只想怎樣多弄幾個錢，那麼，大衆的福利，就不能顧到了！

我爲什麼要徵婚（下）　孫瑛

讓我把事實作自我的介紹　同時也公開答復應徵諸君

爸爸的獻身和運，不覺已近一年！因爲他是忠於職務，勇於負責的人，他一刻也不忘個人的責任，每日除掉辦他應辦的例行公事以外，總是在想着，怎樣才能使國人都瞭解和平是救國的唯一途境；能使和平建國迅速完成。他休息和娛樂的時間很少，甚至在吃飯很短的時間裏，常停着凝思，也常提出問題和我們——媽和我——討論。雖然媽時常勸着爸，但爸總是倔強地說：

「領袖的忍辱是負重，領袖的和平是建國，領袖所期待的是全面和平實現，是建國迅速成功，而不是祇在南京成立一個政府，就認爲天下太平了，和運就或功了！我相信，我十二分相信，領袖所希望於和運同志者是：忠實勇敢，竭盡所能的，供獻給政府，共策和平建國早日實現！如果忘却了自己的責任，那麼我簡直來做和平官的傭員了！這樣，我不是抗戰陣營裏的蟊賊，和平運動的投機者，是什麼呢？我們在這時代的狂流裏，要負起人所應盡的責任來。」

怕你太急躁

「你的思想沒有落伍，沒有退步，可是怕你太急躁了，欲速則不達，並且，你們的×長似乎認識還不能完全同你一樣，所以勸你穩健些！」當爸每次慨然的說了以後，我和媽總是插嘴安慰他。

是一個星期日的早晨，剛吃完早點，爸的同事劉先生，面帶着異樣的神情，走進了我的家，又着手站在西邊寫字臺的附近，發着呆，看他的表情，似乎來報告什麼消息似的，於是大家的目光都注視着他，他開口了，長噓了一口氣！繼續慢吞吞說：「大哥，你知道不？你的事了！」

令着即停職

「坐下，老劉。你聽誰說的？」爸爸一面讓着坐，一面問。

我方才到×裏去，看見命令上邊寫着：「孫××着即停職，四月十日」的字樣，我親眼在公佈牌上看到的。

「停職也好，不然我也得請長假，我也不能這樣地混下去！」

「話雖然是這樣說！我覺得吃飯比什麼都要緊，尤其是你帶個家，瑛還在念書，你還麼一來怎辦呢？我眞替你發愁！我不是替古人担憂，因爲我們是同鄉，同學，同病相憐的朋友，過去我一再勸你爲吃飯忍着，你總是來上一大套，我不讓你上建議，你偏上，你偏要認眞，鬧成這種局面，現在你後悔不？」

認識不錯誤

「我不後悔，我對於這件事，絲毫不覺得難過，半點也不沮喪！這樣的事同樣在抗戰陣營裏的笑話恐怕還多哩！不但中國官場如此，就是外國官場也是常見！只要我們的認識不錯誤，……」

靜默了！屋裏的人，互相凝視着，再也沒人開口！寂靜地連呼吸的微噓，都可以聽見。

求學的對象

米珠薪桂，貨幣購買力銳減的今天，專靠母親一點一滴穩定的薪金，不够三口人的消費，是毫無疑義的。當劉先生走後，三個人自然而然的開家庭會議。爸爸先說：「瑛；你所顧慮的，預測的『停職』實現了！你一定很埋怨我不聽你的話，咱們先不必檢討這件事的因果，因爲這已是旣成的事實了！我們的綢繆計，應當加以討論，打開新的出路，用以解決一切問題，意思是按預定步驟，在沒有實現以前，生活方面，除掉靠你的薪金以外，可賣掉屋裏不必要的傢具，和典質熱天裏用不着的棉衣，來補塡不足，我估計在暑假以後，總可以能維持吧？至於瑛的讀書，我擬托人介紹合式而能供給求學的對象，解決這個累贅！」

「你沒有錯！不過，平日我規勸你，是希望你緩和些而已，現在不用說是『停職』，就是連我一同下獄我也不埋怨你。出賣傢具，典當衣服，是維持生計的必然歸趨，我更沒有異議，惟對於瑛的問題，少有點意見，我以爲與其託人介紹，不如登報徵求，在廣大地域，青年衆多裏找對象，比較好的多！」母親一面和爸爸說着，一面瞅着我，意思是徵求我的同意。

坦白的徵求

「我不願提前訂婚，束縛着我的自由，但環境既是這樣，又有什麼辦法呢？然而不論介紹與徵求，都必須經過友誼的程序，互相理解後，才能談到訂婚。凡學識，人生觀，與我不相同，品行不正當的人，不論是誰我也不睬他。我是我自己的，我應當享人所應享的自由，我可以接受母親的登報徵求辦法，我馬上就起草，趁中報出「我的丈夫專號」，讀者矚目的機會來徵求，但我是先徵求男友，藉通訊瞭解對方學識，哲學觀念，言行以後，再作進一步接洽——晤面，交遊，訂婚等步驟，總之我不能因環境惡劣，而意志薄弱毀滅了我自己！同時我盼望着，爸爸，母親，也不要因爲環境的驟變而迫我提前訂婚，結婚，要以愛人類的愛，來愛你自己的女兒！要以維護人類幸福的至誠，來維護你自己女兒的幸福！」我坦白堅決，勇敢的說，我的徵求男友，也就是這次會議的通過。（完）

爲了同名同姓　向大衆鄭重聲明

敝人籍隸江蘇南匯，現年三十歲，在國民政府外交部任職；還有一位王曾魯，却是崇明人，年已四十開外，我們雖同姓同名同業，但各有年籍面貌不同。他先前是南京特別市政府的科長，後來隨高冠吾氏榮轉省府，改任祕書。自各報發表「蘇省新仕版」大批人物台銜後，我的親友，莫不「以誤傳誤」，頗多馳書道賀，有一位上海的至戚，竟率爾打長途電話到蘇州，逕向省府找做人——王曾魯——談話，弄得那位王祕書，莫明其妙，對於素昧平生的「不速之客」，難免有「語從何起」之感（？）眞是一件令人噴飯的大笑話。

現在這個崇明王曾魯——王祕書——雖已脫離政界，專心銀行事業（？）而且保證他不會得冒我的牌，我也決不會借他的名，各自努力，各有前程，但總得向外界賢親戚友好，來一個「鄭重聲明」爲是。「張小泉要認明『近記』。王曾魯要辨別年籍，庶不滋誤」——雖語近詼諧，却是事實。

末了的話：承親友函電道賀，什麼「家學淵源」「得展長才」「心馳遙賀」……許多譽揚勉勵之詞，高誼雲情，具見關愛之殷，惟受之固有愧，却之實不恭，姑暫爲「備案」，懸爲「興奮之劑」，視作「努力之的」，同時在這裏順向各位重表謝意！

南匯：王曾魯

法律問答

（問）敝人現居住宅，室內所存傢具，係前房主胡某遺留，事變時，胡某舉家返鄉，至今未歸，所遺傢具，臨時託彼間接親友葛某看管，（一切傢具，若非葛某看守，事變時，定當被地方莠民扠去。）葛某爲一寒士，失業數年，家中人口又多，際此米珠薪桂之下，生活維艱，不得已將胡某遺存傢具，逐漸售賣，以度生活。月前又將動及敝人室內傢具，苟如此，不但有礙觀瞻，且坐臥不便。是以雙方情商之下，敝人遂將室內傢具，全部購下，葛某與敝人本已有相當交誼，故當購下時，也未擬何字據，（當時葛某云，如有何糾葛，本人決當負責證明。）未卜將來胡某發覺時，敝人可否有犯法嫌疑？（施悟非）

（答）並不犯罪，但在民事上負相當責任耳。

（問）鄙戚乙女，自民國廿六年二月份，由家長作主，媒妁之言，聘於甲男，並作初步舊式婚禮手續，不料該年九月間，國事日非，事變迭起，甲男於此時隨避難他方，自事變以還，迄今已達四年有餘，甲男並未有隻字音信，目下乙女父母均屬花甲之年，尚有八十以外祖母，三老均似風前之燭，加之生活高潮，逐日全靠乙女手藝，間或親友接濟，長此以往，終非善策，視此情形，危險萬狀，茲有某君目覩不忍，並願從中作伐，介紹配於丙男，俾乙女及伊三老，均可無憂矣，故特將鄙戚乙女事實，煩請解答。

㊀甲男自事變以還，迄今四年有餘之久，音信毫無，那麼乙女過去初行禮帖，可能不生效力，以作罷論。

㊁甲方介紹人也在事變時避居他方，並不明伊的通信地址，現在只有乙方介紹人，住京，最近該介紹人，也是視此情形不忍，並囑將乙女另爲擇配，免悟終身幸福，倘若乙女，最近與丙男結婚，前時甲方介紹人無法通知，如單獨通知乙方介紹人，對於手續可合？

㊂一旦乙女和丙男成立定婚手續時，那麼乙女以前交於甲男初行禮帖關係，可要登報聲明作廢否？

㊃倘登報聲明時，要以何人出筆，並須何樣格式爲妥當？（王思九）

（答）依據中國現行民法第九百七十六條第一項第三款規定，婚約當事人之一方，生死不明，已滿一年者，他方得無條件解除婚約，今甲男避難他方，四年有餘，並無隻字音信，乙女自得根據該款規定解除婚約，至解約手續，在一般情形下，自應對他方作意思表示，惟現在既不明甲男行蹤，則乙女的意思表示自亦無從表達，不妨逕予解約。（民法第九百七十六條第二項。）但爲妥善起見，乙女不妨將解約事由，通知原介紹人，並登報聲明，以明示週到。　江上風

徵求

車夫　某處擬雇車夫一名，兼做雜事，以有妥保強健耐勞者爲合格。

股票廉讓　南京殯儀館股票計五百元，願六百五十元廉讓。

上兩則均於每日早晚在程閣老巷十七號旁門任姓代洽電話二二三四九〇

脚踏車　茲徵求半新舊脚踏車一輛，最好跑車，如願出讓者，請至白下路二〇三號太平洋行內沈君面洽。

房屋　洋房一幢或二幢，小或中式之院落房屋亦可，須環境清潔，地點不拘，如有衛生設備者更佳，如願出租或召頂者，請投函本京中山東路三一二號丁君收。

醫報　茲徵求前南京醫藥衛生通俗報，自第一期起至一百另四期止，無論何期，凡有鄙人之著作者，或借抄，或賜贈，均所歡迎，倘蒙割愛，當另函道謝，以答雅意，通信處本京西城鳴羊街國醫葛蔚堂收。

自我職業介紹

鄙人曾在上海寰球打字傳習所畢業，並在該所教授打字，歷經五年，現在某機關任打字員，因感生活高昂，利用夜間，想謀一職位或另件代打，維持生活，欲顧者或有另件代打者，請函知或駕臨大紗帽巷將軍巷三星里五號劉從雲接洽可也。

醫藥問答

（問）㊀敝人現年二十一歲，在三年前因用浴室中手巾，而使臉部發腫，但一二日即消去，嗣後時好時發，且潰爛出血，二三年來，臉上已呈異常狀態，近來日夜奇癢，請問此係何症？應用何法治療？因肥皂有刺激性，宜用何品替代？

㊁兩眼下部皮內呈青色，已有二年之久，曾詢西醫，伊言爲貧血之現象，不知然否？該症用何法醫治爲善？

㊂前數日忽然多痰，爲綠色，但次日即無，未曾就醫，請問要緊否？是何症徵？

㊃身體素弱，以何藥相補爲佳？並須價廉物美。（建平）

（答）㊀當係皮膚濕疹，不可用水洗，因水能刺激加重病狀，治法，速注射葡萄糖鈣及用電療法，食物宜清潔，以蔬菜等爲主，油膩魚、蝦、鷄蛋及各種葱、蒜、酒、煙、咖啡等刺激品，均須絕對禁忌，大便宜每日暢通，最好速求醫診治較妥。

㊁根據來函情形，當非貧血之現象。

㊂多痰當係不愼受寒，引起氣管分泌增加，如身體不佳，宜速赴醫檢查肺部，有無肺病爲妥。

㊃補藥種類繁多，須明瞭身體缺陷部份，然後加以對症施補，較爲相當，如食物能照常，食補爲宜，多食富於維他命營養品，如肉類，靑菜，蘿蔔，荳腐，猪肝，鷄蛋等，較服藥爲愈也。故如欲藥補，最好先請醫師檢查身體，患何種缺陷，然後補充之，當不致問不對題也。健身運動，早起早睡，生活有規則，淸心寡慾，均係養身之妙法，而皆不名一文者，曷不一試之。（靜子）

中報信箱

取得聽候調遣證　能否照常錄用

編者先生：

萍於事變前服務於某機關（本京），直至廿六年冬遣散始行告退，曾取得聽候調遣證明書一紙。自返里以後，即東飄西泊，未能來京，刻悉該機關早經設立，且聞對於舊有人員，仍照常錄用，因即直接用掛號函寄至該機關查詢，始終未得答覆，不知何故。萍以是未便前往接洽！茲特不揣冒昧，敬請先生賜予指示。究竟本京各機關對於舊有人員是否照常錄用，設該機關予以拒絕，有無其它方法請其加以容納。再者鄙人性情近於文藝方面，故頗有志於文化事業，如蒙貴報延納，雖校對亦所不辭也。此請

撰安　萍上

萍君台鑒：查行政院前曾通令凡在渝工作人員，依限來京報到，靜候任用，來函所云呈報某機關後，未接覆信，想已逾期，茲請執事向行政院人事評判委員會依法辦理登記手續，聽候甄別，至願任校對一節，敝報組織機構方調整就緒，一切人事，俱已決定，一時無從延攬，尙希鑒諒爲幸。（編者）

各地通訊

粵省府委員會議決　整理廣州市災區　並以工代賑救濟失業市民　派南海等五縣長赴京受訓

廣州　廣東省政府委員會第五六次省務會議、昨在省府會議廳舉行、出席委員陳耀祖、王英儒、汪宗準、（完議代）林汝珩、汪屺、周應湘、黃子美、周之楨、周秉三、（公出）列席、陳鴻慈、關仲義、顧士謀、主席陳耀祖、紀錄祕書王之先、梁朝璽、

討論事項　㊀主席交議、據財政廳呈、擬具開抽廣屬番南東新順各縣三十年沙田稅畝數底額表、請核示提付公決案、決議、通過、㊁主席交議、據民政廳、廣州市政府、警務處會呈、遵令審議恢復墳山公所一案、謹擬具組織章程草案、暨經常費預算書、復請核示提付公決案、決議、通過、㊂主席交議、據財政廳呈、議定廣屬各縣征收沙田附加費辦法、請予核示提付公決案、決議、交民政廳審查、㊃主席交議、據民政廳呈、奉令調訓現任縣長一案、擬將在任較久之縣長五員選送、並擬具現任縣長受訓期內、職務遴員暫署辦法、請予核示提付公決案、決議、交民政廳依照現任縣長訓練章程斟酌辦理、

臨時動議　㊀主席交議、據民政廳呈、擬派南海縣縣長李道純等五員赴京受訓、請予核示提付公決案決議通過、㊁主席提、擬整理廣州市災區、以工代賑、救濟失業市民、并先即由省庫撥給開辦費五〇〇〇〇〇元案、決議、通過、交市政府督飭工務局迅速切實辦理、㊂主席交議、據宣傳處呈、擬請呈薦余崧生爲本處祕書、擬聘編事業科長、黃天蕩、李永禮爲專員、區文梁孝直爲視察案、決議、通過、

長興籌組教建支會

（吳興訊）中國教育建設協會長興縣支會籌備處、於昨日下午二時、假座縣府議事

浙管理改良蠶絲會　評定本年春繭價格

杭州　浙省管理改良蠶絲事業委員會、爲評議本屆春繭價格、於昨召開常會、由建設廳長王度材、當經決定改良種鮮繭司馬秤一担、最高價二三〇元、最低價一五〇元、中心扯價一九〇元、土種鮮繭司馬秤一担最高價一八〇元、最低價一二〇元、中心扯價一五〇元、呈報農鑛部以備繭評議會時之參考、

崑山警局增設鄉區警所

崑山　縣屬第二區蓬閬鎮、自復興以還、人烟稠密、商市繁榮、全區轄兩鎮六鄉、計七三三一戶、三四〇〇〇口、近該鎮人士、以設置警所、至感切要、爰請由區長曹君德、轉向警局商洽、增設蓬閬分駐所、嗣經局方核准、派張志誠前往籌備成立、並暫設長警兩班、開始服務、至每月所需經費四百九十六元、悉由地方籌措云、

救濟鎭地民食　糧管會續撥洋米

鎭江　杳鎭地原非產米之區、向特鄰縣及皖省接濟、近因各地來源不暢、乃由郭縣長與糧委會鎭分處吳主任、迭次電呈糧管會、並由吳主任親自赴京、請求總會撥運洋米來鎭、以濟民食、計有首批洋米七百五十包、及二批碎米一千包、先後運鎭、均於上月分別在合作社、及各特約商店銷售磬盡、鎭分處吳主任關心民食、至爲深切、鑒於鎭地存貨仍極枯竭、聞於日前親自赴京、請陸續撥運、聞已蒙總會核准、約月內將有洋米八千石、陸續由滬撥運來鎭、民食可告無虞、斯誠鎭邑民食之福音也云、（平）

南通辦理工廠登記

南通　南通縣府奉建設廳令、以所有各該縣境內工廠、應即飭令登記、縣府奉令後、除轉飭商會查報外、特出示佈告、催促各工廠應速依法登記、勿存觀望、致干咎戾、

南通二屆集團結婚

（南通訊）江北興業公司附設之人事相談所、爲服務社會、提倡節約、曾主辦集團結婚、茲悉第二屆於四日假有斐館禮堂舉行、此次參加者共五對、並由蘇縣長親臨證婚及致頌詞、

中教建協會鎭江支會　籌備就緒正式成立

（鎭江訊）中國教育建設協會江蘇省鎭江縣支會、自經教育局徐局長等發起組織以來、業已籌備就緒、於六日下午四時、假省立鎭江師範大禮堂、舉行成立大會、並函請各機關長官出席指導、

鎭江訂期舉行嬰兒健康比賽

（鎭江訊）鎭江縣立民衆教育館、爲獎勵撫育愛護兒童健康起見、特聯合青年團指導部、衛生事務所、合組嬰兒健康比賽會、凡身體強健、態度活潑之兒童、均由該戶於評定甲乙後、酌給獎品、報名年齡、自一歲起至四歲止、均得報名參加、凡欲報名參加之嬰兒、不分性別、自即日起至五月十八日止、向該館或青年團指導部報名、已報名之嬰兒、須按號依照健康指定之日期、來會檢查云、（平）

鎭鄉鎭長名冊　呈送省廳核示

計七區一六八鎭鄉

（鎭江訊）鎭江縣政府以保甲組織、關係地方各項事業之推進、至深且鉅、爰列爲中心工作之一、同時以各鄉鎭長爲辦理保甲之基幹人員、不得不愼爲遴選、本縣自恢復七區以後、爲穩定保甲組織起見、將各區編爲一百六十八鄉鎭、至各鄉鎭長、除極少數因人事關係、於以更動外、其餘均係原有鄉鎭長蟬聯、縣府茲奉廳令、特將各鄉鎭長名冊呈報鑒核云、（平）

華北棉產改進會　舉辦棉農春貸　額定本年百六十萬元

天津　華北各省市自事變發生後、兵燹於前、水旱蟲各災相繼於後、百分八十以上之農民、率皆輟耕、前臨時政府時代、曾於二十八年度起、舉辦春耕貸款、隨着成績、二十九年及三十年、均依照前例、逐年舉辦貸款、數額年有增加、二十八年度爲五十萬元、二十九年度爲五百萬元、三十年度復形增至六百萬元、亦係援照歷年成例、由華北棉產改進會、新民會、縣公署等機關負責貸出、本年度華北棉產改進會、對於棉產春耕貸款希望數額爲一百六十萬元、預料各地棉農得此大宗貸款之接濟、本年棉作之進展、將呈莫大之希望、至該會歷年貸出之春耕貸款、收回成績亦極可觀、民國二十八年度貸出資金大部分四十七萬元已歸還、二十九年貸額四十三萬八千元之中已於三月杪歸還至半數、最近即可全部收回蔵事、又津縣本年度春耕貸款業經發交河北省銀行天津支行、並規定配給合作社一萬一千元、棉產改進會一萬九千元、刻正由天津縣公署、與新民會天津縣總會着手辦理中、值此適逢春耕時期、可望農民得此大宗貸款供給、農耕得時慶告豐稔云、

皖省積極興修淮堤　鄧建廳長實地視察

蚌埠　本省淮堤工程至爲浩大、經建設廳督工興修以來、爲時一載有餘、原訂於四月底全部工竣、茲以加高培厚、工程尙需趕修、決定限於五月十日全部告竣、連日徵集民夫不下數千人、加緊工作、並令飭所屬嚴加督促、又聞建設廳長鄧贊卿氏、日昨親赴五河實地視察堤工、於五日午后二時返蚌休息、一二日將再赴懷遠視察、

錫米糧業呈請縣府　疏通來源提高限價　以免來貨不繼絕糧堪虞

無錫　本邑米糧業同業公會籌備會、以奉縣政府訓令、規定白米限價每石一百十元、又奉駐錫社運專員辦事處訓令、速即抑平米價、昨日下午二時、特行召開臨時會議、出席者八段理監事十餘人、米行號亦派員列席、主席錢念萱、記錄趙竹銘、甲、報告事項（略）乙、討論事項、奉縣政府訓令、經糧食管理評委員會議決、公定白米限價每石一百十元、應即遵照實行、暨如何調節困難案、又奉社運專員訓令、速即設法抑平米價案、合併討論、議決、一、稻價每担已到過五十六元、核算白米成本、每石一百二十元左右、零售行家、每石虧折十元之鉅、痛苦太甚、實難担當、惟爲遵從政令計、應本服務社會之精神、竭力遵守限價、應付零戶、由通告各行實行、一面具呈政府、請求體恤商民、將限盤酌量提高、以資彌補虧耗、二、由主席勸導各段米行、將所有存貨、按照限價核算、碾成白米、以備各米店門售之需、三、存貨雖未盡絕、實已枯竭、距新貨接應之期、尙有五六月之久、如於此時盡數出清、無異爲叢驅雀、恐後日來源不繼、即有絕糧之虞、一面呈請當局、盡力設法、疏通來源、一面由各行分別勸導客商、將現有存貨、陸續脫售、以免恐慌而資持久、議畢散會、

第一批洋米將抵揚　揚公糶會首次會議

江都　本縣潘縣長前因揚城食米缺乏、民食發生恐慌、爲謀救濟起見、於是電省請示採米區域、又因高郵攔禁、復經商請關係方面疏通、同時糧管會蘇北區辦事處趙代處長、并電請糧倉管理會請運洋米救濟、嗣接復電、允每月撥助洋米五千担至萬担、運揚公糶、於是該處乃通知縣府、商討計公糶辦法、經由縣府召集有關方面開會、商討結果、決定組織公糶委員會、負責辦理、茲因洋米二千包業已運抵鎭江、不日即可到揚、是以該會乃於昨下午二時假縣府會議室舉行首次會議、出席趙萬祿、張南邨、姚本善、劉志明、潘宏器、鈴木指導員、岡田次一等、由姚本善主席、決定事項如次、㊀公糶米到揚、應如何派員驗收案、（決議、）指定張馨庠、湯憲文、余樂愚三人會同驗收、㊁起卸搬運用費、應如何規定釐支案、（決議、）起卸搬運各費、由會呈請總會核示、否則即由本會備支、㊂去歲荒歉、民食恐慌、食糧缺乏、各鄉區值此青黃不接之時、要求將運揚公糶洋米、分撥若干以資救濟案、（決議、）俟公糶米運揚數量確定、再就各鄉區需要情形、酌量分配、以示城鄉一體、㊃公糶米到揚、應如何保衛案、（決議、）由本會函請第四師警察局酌派軍警、担任護衛、（祥）

六合縣合作社　舉辦小本貸款

六合　本縣合作社理事長夏南德、鑒於近來生活高昂、失業衆多、而一般小本商販、亦因資本短少、每苦不易支持、若不設法救濟、則失業者必日有增加、人民生計、更將不堪設想、爰於昨日撥出一部份基金、舉辦小本借貸、其借貸數目、分十元、二十元、三十元、五十元、四種、凡本縣小本商販、均可前往申請登記、經調查合格、須覓取兩家舖保、即可領取借款、還款期爲三個月、子息每月按照一分五厘計算、如將借款還清、得繼續申請借貸、過期不還或有短少情事、均歸保人負責、至於借款人如將所貸之款、移作不正當用途者、該社得將借款立時收回、自借貸章程分佈後、昨今兩日、一般小本商販、前往該社申請登記者、絡繹不絕、此實爲本邑小本營生者一大福音、

北方的炕　瑩如寄自天津

當此炎熱的夏季將臨的時候，一般報章雜誌所登載的，大都寫的應時的文字。可是我寫的是北方各省冬季裏唯一的恩物「炕」。未免有點不合時吧？在南方各省的人們，甚至產生在南方的客籍人士們，聽見了「炕」，有的會眞不知道是什麼東西？及其作何用？其樣式怎樣？

炕在北方各省，如河北，山東，山西等省，人們睡眠的寢具大多是炕；炕的種類很多，而且貧富不同，在省城都市商埠等地差不多也都睡「炕」。

現在先談談炕的形狀，其製造原料，係用磚土，石灰壁等砌成，大概佔有全房中的二分之一，或三分之一的部分，其砌成形狀是長方形台如牀同，且炕砌時有「上炕」，和「下炕」，「整炕」，「半炕」之分。

所謂「上炕」者，就是把炕砌在屋中靠裏邊的部分。「下炕」是砌在靠正面窗戶的地方（前面）。「整炕」是砌在房內整個的。「半炕」則是砌一部分外剩餘一截地方，用以擱放箱櫃等物。在鄉間以「下炕」爲最多，因靠窗戶光線充足而明亮，故鄉村間以「下炕」爲普通，城市裏也有下炕的，不過是較鄉村裏少的多。

炕內部空洞，凡磚壁等砌成數格，上面以石灰青灰，土等抹平，前面留有炕洞一二個，甚至有三四炕洞口的，炕洞口呈正方形和長方形，砌好後以柴草或木材燒烤，使其內部烤乾，然後即可睡眠其上。

× × ×

光藝照相 BANN'S STUDIO
最高標準 藝術照相

回教國大興起！

何海鳴

亞洲西部的回教國伊拉克，最近毅然自動的驅逐犯境的英軍，以保衛國土，實是最勇敢最光榮的一種表現。

幷聞所有亞洲非洲的回教國，也將因此而一齊團結聯合起來，同仇敵愾，對付這個向來欺蔑回教國的公共敵人，當尤是世界上所有回教徒的一種無上的光榮。

本來，英國在歷史上，欺負這些回教國，已不祗一天，而且相逼太甚了。譬如巴勒斯坦，英政府一面允許亞拉伯人獨立自主，一面卻又允許猶太人到那裏建國；一女兩配，這做的是什麼買賣？紅毛紳士虛僞的仁義道德，也實在是可笑。

又如，在印度，佛教徒固也不少，但大部分還是回教徒；英國統治印度，對於這些强悍的印度回教徒，手段更爲惡毒。在一些英美電影片上，我們常看見英軍官以回教徒所最忌的什麼皮囊，套諸回教徒聖潔之身，那又是何等的侮辱？

還有，荷領印度，如爪哇各島，回教徒亦甚占勢力；十多年前，就常看見報上，那裏有一位回教首領，名司馬溫，提倡社會主義，甚有聲名，雖時時受荷蘭的摧殘，而到了現在，這荷蘭也無非與英國同一鼻孔出氣，與同一爲回教徒獨立向上之梗，此番爲全世界回教徒爭光榮計，先行共同驅除英人勢力，實是最根本的辦法。

此外，還得補敘一句的，伊拉克的所在地，英人名之曰「近東」，實只是西洋人片面的看法。如在我亞洲的主觀上，中日二國是在東亞，印度高加索等便是中亞細亞，而伊拉克伊蘭等，應名曰西亞細亞，才是對的。故所以這些地理上的名詞，我們應隨著亞洲人的自主，與各回教國的自立，也應通通改正過來，以作亞洲復興與各回教國大興起的光榮紀念！

給在戀愛中的青年

一飄

白鷺洲的赫然一女屍，其中自然夾雜着三角關係，但問題的焦點，我覺得應該站在戀愛的本位上來檢討，重心是戀愛的責任與道德。

（談）戀愛與幹政治工作一樣，應該絕對爭取主動，要是一個青年徘徊於戀愛邊緣之上，而以被動方式跌落進去，則不論這方式是情感或者理智的，他（她）至少已經失去支配戀愛的權力。在白鷺洲自殺的女性，顯然是一個被動的戀愛俘虜。（對於她蘇州的朋友，或許另有原因，我們不能知道）與主動平行的便是戀愛的責任與道德問題。這是目前婚姻制度最重要的心理建設問題。

（講）戀愛而不負責任也不講道德，除非在原始社會和雜交制的社會裏，方才能行。美國的離婚案件雖日有數千，但男女雙方把戀愛的責任和道德看得非常嚴重，他們一切建築在 Honest 上面，故社交公開：不致弄到婚姻制度的一場糊塗。我們反看近年來的中國，新的社會制度在建立之中，而心理建設破碎到不可收拾，翻翻法院裏的案件，「遺棄」，「離婚」多得不可開交。甚至戀愛的悲劇每處都在演出。

（記）得「生活」存在的時候，一個青年曾以「戀愛的責任與道德問題」向那編者大開筆戰，問題是關於一幕同性的戀愛悲劇，結果是那個青年勝利了。今日見到白鷺洲的悲劇，覺得這個問題依舊很嚴重，要是不來一番檢討工作，則一般青年大有玩弄戀愛的姿態，對女人（男人）抱了「白相相」的念頭，這樣，太兒戲了！

（責）任和道德，應該由男女雙方負之，不然，就有點近乎「癡情」，讓理智失却效力，並且容易引起「吃醋」。我的意見：各人應該檢點一下自己，決定負責的一方。以這次慘劇來說，沈秋馨不應該死，應該找她的對像負責。問題原來很單純，是男的缺乏戀愛的道德和責任，女的缺乏勇氣，不能爭取主動的戀愛。

（大）家要認清，談戀愛並不像到夫子廟找一個舞女那樣容易。找舞女是建築在經濟條件上，戀愛則建築於「責任」和「道德」上。對戀愛不負責任的朋友，應該警惕着，不要鬧到小題大做，以致最後向法律去負責！

所以，我要請青年羣衆注意到戀愛的責任與道德！

病中吟

燕南

短檠孤枕負春深，碎夢初回聽曉禽。有侶蓮床疑註定，幾人寰海免呻吟？生涯自笑同壺隱，世事誰知又陸沉！一病此身當百鍊，陽羲花影試禪心。

病起

燕南

病起餘寒瘦沈腰，撲簾飛絮最魂銷。村前釀熟呼新雨，湖上櫻紅憶阿嬌！入繭吳蠶絲尙吐，棲樑海燕語應調。東風莫負清樽淺，一寸春心未肯消！

此中人語

智深

▽日光節約，現在還不十分普遍，希望看見「此中人語」的人，把時鐘都往前撥一點鐘。

▽南京不像上海．北京，除了夫子廟外，街面上簡直看不見報攤，這實在成問題。

▽「汽車號碼」登出之後，予各方以極大之衝動，我們的用意是很善良的，對得起天地父母。昨天跳舞場門口，汽車果然寥若晨星，不過僅僅是跳舞場門口而已。

▽明明坐了汽車到舞場去，而硬說汽車壞了，報上登的三次日期，正是修理的時間，欲以一手掩盡天下目耶？

▽英國人也學會了阿Q式的宣傳：繼鄧扣克後，希臘再來一次「光榮的撤退」。

▽所謂飛行堡壘，就是特別大的重轟炸機，能够抵禦槍砲的襲擊。

▽「局外人」來信云：「尊著「此中人語」，對社會之刺激與反應頗深，舞弊者戰戰兢兢，擁護正義者大快人心。茲有感者：

京市某種登記日前發表，計分甲乙丙丁四種，前見登記辦法，爲甲乙種丙丁種二種，原定辦法，令人莫明其妙；今改四種，又何所據而定等第？

上項登記早經截止，於上月初舉行口試，然發表之前一週，尙有人補名字，且於等第既成定案之後，不惜爲一人由丁種改丙種，而重抄全部名單，無人情而學經歷俱佳者倘須筆試，嗚呼！登記之類！

▽收到一段「棄之可惜」的新聞：「紅梅舞孃王蓉蓉．馬雪芹，昨日同一中裝客邀遊玄武湖，僱小舟一艘至橋邊，風大水湍，王孃心悸，手攀大樹，身歪將倒，中裝客「見義勇爲」，踏水拯救，幸舟在灘邊，未遭傾覆，否則變落湯鷄，又可作游客眼皮上供養矣。」

▽顏釗．顏潔兄妹二人因國風劇社事請客，兩人．何章最爲起勁。顏潔之歌，令「人」心醉。

▽有人自甯波來，他說：「入其城則四顧蕭條，予懷愴然，感慨今昔。」前日生率齋．花香育等偕往視察，將來「生」「花」，定有「妙筆」。

▽博學多情，安命觀化，求諸今世，有幾人哉？

錢松喦畫展

范雲鵬

錢君松喦，近以歷年所作，假建康路留日同學會，舉行個展。錢君以吾國國粹畫法植基，而參以泰西畫法，鎔新舊中外於一爐，而能另闢新逕，濃施淡抹，無不盡妙。陳列畫件，多至百數，扇面亦如之。山水筆法，似全從石濤石谿中得來，更運以己意，參以西法，師古而能出以新意，運新而不戾乎古法。就其繪畫之佈景與筆法言之，作品可大別爲詩意與寫實二種，如塞上夜月，柳蔭清暑，秋宵蟲語，荒村夏夜，烟波游艇，翠樓春思諸幀，俱傾重於詩材之擷取，運以幽澹空靈之筆，使人悠然起世外之思。宜興荊溪，善卷洞，無錫二泉亭，黃埠墩，蘇州虎邱山，錢塘六和塔，西子湖，揚州瘦西湖，南京玄武湖，莫愁湖，以及黃山長城諸作，則運妙曼之筆，作眞山眞水之寫實，結構細密自然，設色幽雅適宜，無不恰到好處。扇面繪南京小景多件，皆雋永有味，殊足珍貴。

驚人詩句

浣華

古人說過：「文似看山不喜平」，又說：「莫信詩人竟平淡」，平淡無奇，是寫作文章或寫作詩詞的大忌。但若超出了固定範圍，幽僻晦澀，詰屈聱牙，而猶自詡是能奇，也同樣地爲人所不喜。自來「過猶不及」，平淡到流入庸俗一途，神奇到越過正常軌道，都會被人埋葬到墳墓裏去。

……個平凡的軀殼。寫作文章，比較還有伸縮性。詩，因爲字句聲韻種種限制，寫作起來，更見煩難。詩有詩的核心，詩有詩的靈魂，一個詩人，要自己能去抓住詩，不要被詩抓住了自己，纔不會有平淡的演出。至於由絢爛再歸到平淡，由平淡再顯着奇妙，深入淺出，隨心運用起先是「下筆驚風雨」，最後竟「詩成泣鬼神」，這又更上一層，非作詩聖手怎會具此魄力!?

五箇兒子都作賊。

記得有一段詼諧故事：「某富室攢積下幾個臭錢，準備誇耀鄉里，在一個所謂太夫人的誕辰，從事鋪張做壽，並爲綳飾自家場面，很想搜羅一點名士筆墨來點綴壽堂。里中某名士詩名藉藉，富室子乃修幣登門，奉求墨寶，希望一經品題，聲價十倍。某名士揮筆立書：『這箇婆娘不是人』，富室子大爲驚訝，纔見『九天仙女降凡塵』的寫出，沉重的心方漸歸寧帖，及見第三句『五箇兒子都作賊』，又喚起他駭愕無措，等到全詩結束，是『偷得蟠桃獻母親』，這纔大喜過望……的擲去」。詩雖俚俗，但這個出奇制勝的訣竅，大可爲人所取法。

東西南北邊 一顆楊柳樹

另有「化腐朽爲神奇」一首雅俗共賞的詩，事實是這樣的：某地方官酷慕風雅，解組歸田，整裝前一日，設筵邀約地方上名士紳耆告別；同時繪就一圖，題名爲「柳堤惜別」，期待着酒酬墨飽興會淋漓的作品，備做他年紀念。時當地駐紮一位武官，因同城服務的關係，亦被延請，並推首座。筵席到半闌時候，主人出圖乞題，先向首座虛讓，滿意彼赳赳武夫，決不會通解文墨，不料武官竟毫不謙辭，伸紙濡毫，先寫下四句：「東邊一顆楊柳樹，西邊一顆楊柳樹，南邊一顆楊柳樹，北邊一顆楊柳樹」，主人嗒然，座客也相顧默然。某武官故作不解，鎮定如恆，只促令侍席的進酒，連飲三杯後，奮筆續寫道：「任他柳絲千萬條，哪能綰得行人住」？主客至此，纔斂容定息，羣表欽佩。某武官更引三杯，乘興作結：「山前鳴杜宇，山後鳴杜宇，一個叫行不得也哥哥，一個叫不如歸去」！在一致讚歎的聲中，主人和座客，正打疊起滿腹詩詞，預備向某武官貢獻，而武某官已擲筆起身，上馬竟去！

文章本天成 妙手偶得之

惟有奇人，筆饒奇氣，雖屬很隨便寫成的作品，並不故意求奇，自然會從簡短的詞句裏孕育着，流露着一片空靈，得到「奇文共欣賞」的收穫，這種奇的造就，是天才特殊的賦與，決不是人工修養所能達到的境界。「文章本天成，妙手偶得之」，乃聰明人註冊的專利，絲毫不能勉强。假如父母遺體的結構，沒把聰明二字，結構到子女身上，子女就是孜孜矻矻，發奮圖强，窮年不息地攻讀，結果，後天的苦幹，究抵不上先天的聰明，或詩或文，終脫不掉一……

生日

世發

母親忙碌的在點燭燒香，供三牲，敬酒，口裏又不停的喃喃自語。我見到這種情景，眞是莫名其妙，懷疑的問她：「媽，今天什麼事啊？」

「傻瓜，今天是你的生日，怎會不知道？」微笑中帶點責罵的語氣。

「哦！」我會意的自語，心花怒放了。「過來，拜拜菩薩，再拜拜爸爸，請他保佑你。」聲音已有點暗啞。

我像一頭羔羊，乖乖地聽她底話，但心已黯然了！

「去吃點麵吧，望你長命百歲！」

這還是四年前的情景。

今天偶然的見到日曆上的日子，不禁使我懷疑，反覆的自問：「今天可是我的生日；」但是望見周遭的空氣，還是那末的恬靜，母親清瘦的影子不知何處去？永遠地找不到了！我底衣襟有點濕了。

橘苑

陸承鑄編

第二三八局　單鞭救主

吳覺起擬　紅先勝

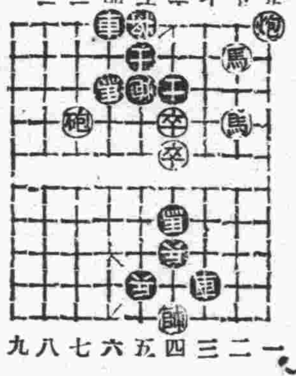

昨刊「五虎平西」着法

炮三進四　炮六退一　車五進四　將四退一　車五進一　將四退一

炮一進一　炮六退一　車五進一　將四進一　馬九退八　將四進一

炮一退二（勝）

着法明日披露

清同治帝的師傅 李鴻藻痛切陳情

因遭母喪懿旨奪情起用（上）

清同光間，京朝主宰文壇，身爲帝師的，南人是翁同龢，北人就是李鴻藻。（石曾之尊翁。）

李公字蘭蓀，直隸高陽人，咸豐壬子科進士，入翰林，放河南學政，任未滿，召回京，充皇子師傅。道光以前各帝多男，凡內書房授讀者，未必即是帝師。惟咸豐只有一子，當然爲繼任之君，所以那時李公已是未來之帝師了。辛酉年，咸豐駕崩，同治卽位，李公五年之內，飛升至侍郎二品大員矣。他的老太太去世了，由慈安慈禧兩位皇太后親降懿旨曰：「戶部右侍郎李鴻藻之母姚氏，秉性淑愼，敎子成名，今以疾終，深可軫惻。朝廷優禮大臣，推恩賢母，著賜祭一壇，賞銀二千兩，經理喪事，由廣儲司給發，以示優眷。李鴻藻事母至孝，哀痛必切，朝廷以孝治天下，原應聽其照例終制，以遂孝思。第該侍郎膺先帝簡命，授皇帝讀，盡心啓沃，迄今六年夙夜罔懈。皇帝春秋鼎盛，緝熙典學，功修正篤，李鴻藻諄諄納誨，皇帝樂從，誠不可或離左右；且軍務未平，兼資翊贊。溯在雍正乾隆年間，大臣如孫家淦，朱軾，嵇曾筠，蔣炳，于敏中等，皆奉特旨在任守制，或開缺辦事，入值內廷，近今如曾國藩，胡林翼，閻敬銘等，亦皆奪情起用。李鴻藻著開戶部侍郎缺，守孝百日後，赴弘德殿授讀，仍在軍機處行走，並遵雍正年間世宗憲皇帝諭旨，二十七月內不穿朝服，不與朝會筵宴；遇有祭祀典禮咸集之處，均無庸與列。日前召見醇郡王倭仁，徐桐，翁同龢再三垂詢，均已深喻此意。朝廷不得已之苦衷，中外臣工，應能共諒。該侍郎當勉抑哀思，弼成聖學！移孝作忠，以副先帝簡任之恩，國家倚畀之殷，勿以守禮固辭！」

金粉世家摘畫（四）

波花

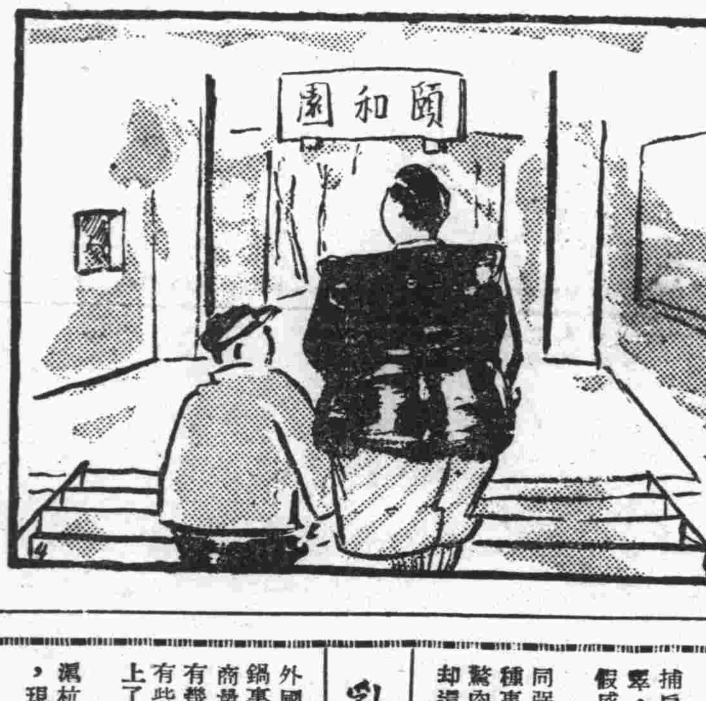

金燕西想那幾個女學生一定是去逛頤和園的，不如先進去等着。但等了半天，一點影子也沒有，燕西沒精打彩，只得回家。

亂雲翠夢 一〇四

喬琪

但現在卻是自己經歷的事實。

因爲外國人是巡捕房裏的三道頭，他本來是不敢做這種事情的，但是他以爲七歲女孩子的花樣，別人也不致疑心，所以他與小姑娘胡鬧，結果飯碗也鬧得摔碎。

他明知停他生意的是外國人，不過外國人是巡捕房裏的三道頭，他不敢去同他爲難，只好尋着阿翠，起初只想敲出她幾個錢來，後來錢敲不出，弄假成眞，把她綁了。

綁票究竟是一樁危險的事情，綁票匪捉住了，同强盜一般的判罪，大司務人是壞坯子，但是他這種事是從來沒有做過的，綁了阿翠之後，急得他心驚肉跳，雖然同黨幾個人都是綁匪的老手，大司務卻還是處女作，而且又不敢向外國人去接洽，因爲外國人是三道頭，你約他接洽，便是麻雀跳到了油鍋裏，綁匪雖然是做了，事情卻有些弄僵，他們一商量，覺得這票貨色擺在上海，就是離了熱鬧都市有幾十里之遙的一個鄉村，人跡也不大到，可是總有些不放心，所以第二天的一清早上，便把阿翠送上了火車。

京滬路的火車，因爲戰事關係，早已停駛了。滬杭路卻仍舊勉强開着，北火車站當然不能再上車，現在都是從南火車站上下的。

而且這時候的火車，目的不是供給旅客乘坐的，大部份不過是軍用性質，倘使你是一個普通的平民，要在這個時期裏趁火車到家鄉去，那是比了登天還難，但是阿翠倒怎麼可以乘呢？因爲大司務的一個同黨，他是一個當兵的，在這一次戰事裏，

長壽牌
常吸名煙 延年益壽
各香煙店均有出售

華生煙草公司

本報優待本京直接定戶並贈送「新南京」辦法如下
直接定報 一個月減收一元五角（比定價便宜三角）
半年減收八元加贈實價一元之「新南京」一册（比定價便宜二元半）
全年減收十五元加贈實價一元之「新南京」一册（比定價便宜四元）
定報電話二三六二〇 發行課朱雀路七二號

『阿米巴』痢疾 並一般腸患
鹽野牌 好梅親片
惡疫之猖獗，多在時令不正之時，特於初夏，人々身体衰弱，加之諸病原菌大勢的活動起來，一及患病，苦悶不止，日々惡化，其痛苦實爲吁人難堪也，俗謂「胃腸者百病之源也」則保護疾病與健康之關也，對於胃腸病者人要十分注意，以防於未然就可也。
「好梅親」片，乃急性及慢性「阿米巴」赤痢之特效藥，且對於細菌性赤痢並因各種病原菌而發之各種腸疾患均奏卓效，且本劑對於熱帶地方所頻發之胃腸障碍，腸加答兒，腸內異常醱酵等，洵爲理想的豫防劑也
包裝 20片 100片
上海西華德路七十號
製造發賣元 鹽野義商店 大阪市東區道修町三丁目
SH—BC½1

第三期

每逢星期三出版

通訊處：本報轉漫畫週刊編輯部

「甜歌」　娜作

杉樹剝皮
肉上黃，
老妹得病
倒了床，
百般草藥
食唔好，
阿哥一嚇
心就涼。

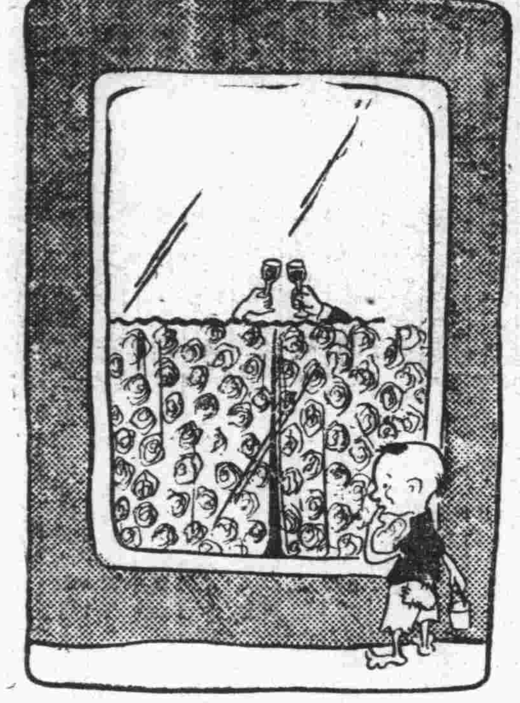

所謂咫尺天涯　葛藤

冷眼旁觀

謀事在人，成事在天，可是當失業的痛苦長遠爬在每根血管里的時候，事實不准你活，而社會又不准你死。

馬午

一張全家的紀念合影。　呂風作

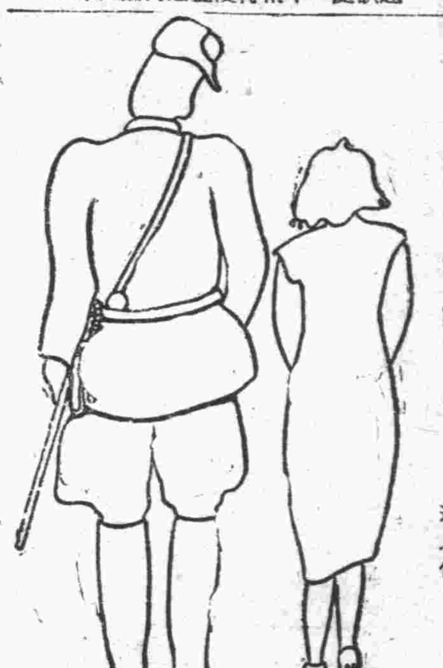

南京情調　達人作

故都生活素描

炸灌腸　馬敬作

本期因曹涵美先生太忙，答應給我們的畫未及作出。自下期起，當有新作與讀者相見，希注意。（編者）

「請你把燈光拿開我的脚，我穿的是舊鞋。」（轉載「本週間」）

徒苦小民　大鈞作

雜談漫畫　卡巴

[illegible]

「那是原版的歌德自傳吶，給三角錢？活見鬼！」　徐流作

得不償失　平野作

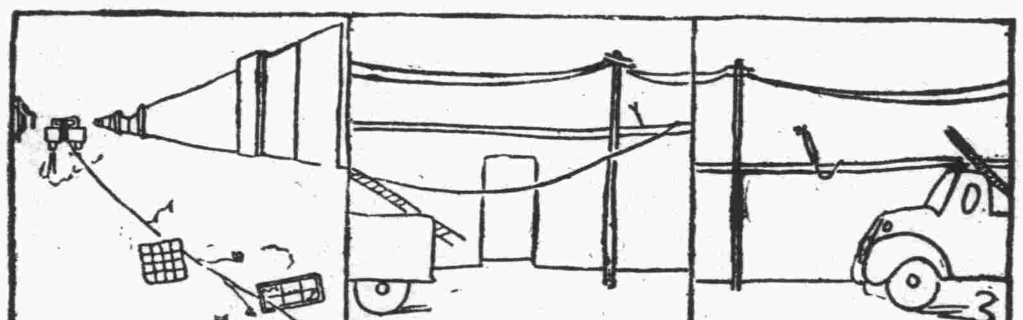

女人的一種本事　維琪作

永信公司 中央大舞台　今日特殊貢獻　胡蝶 黎鏗 主演合演　社會諷刺 胭脂淚 時裝片　新華影業公司偉大巨片　每場同時加映世界新聞時事佳片　時間 下午一時起映四場　票價 指定 軍警兒童 30 60　樓上下 軍警兒童 20 40　捐稅花印在外

北段 國際劇場 新街口　特別請早　隆重獻映　空前絕後！非常巨片！　有強烈的表演　有大胆的描寫　可嘆可悲　驚心奪目　淫婦惡報　顧蘭君 主演　孫敏 白虹 張婉 合演　奇緣孽緣　才子風流　姐兒愛俏　騎木驢遊四門　刁劉氏　駭人嚴厲酷刑　（曠男怨女・甜情蜜意・號炮三聲・雙雙情死・同歸西天）　華新影業公司最光榮最得意的代表作

中臺劇場　地址楊公井　實行中日提攜　介紹友邦文化　電話二一三七五　今天開映新興兩大名片　歷史武俠愛情激昂熱烈巨片 美人關　△熱血男兒誓為國家犧牲！　△深情女郎願作愛情俘虜！　字幕有詳細中文說明書　現代愛情家庭醒世名片 覺悟　加映最新世界新聞珍片

夫子廟 中華大戲院　首都旧址　電話二一二九五　今天優越貢獻　梁紅玉　無上偉大名劇　南國影后 李綺年　梅熹 余琳 鄭重 嚴化 合演　岳楓 導演　歷史上有名之詩妓！擊鼓退金兵！　華藝出品

豐價收買　鑽石珠寶翡翠　永寶齋珠寶店 中央商場

楊寄梓遺失執業圖聲明

胡誠齋遺失啟事

河村軍刀部　軍刀、文官用刀、軍用布篷、青年團用具、水筒、飯盒、軍用槍劍、防具、土木工具、木刀、道具、警官用刀、專製徽章、大量批發　地址東海路十一號　電話二一三九二號

專家主辦 南京牛奶公司　A消毒牛奶　一磅裝每本券十八元　半磅九元　地址 華僑路口 山西路　代定處 夫子廟小巴黎 鴻和 中央商場 沙利文

祥和號 南貨食品　精製麵包　清潔衛生　味美價廉　電話二二八九一號　地址中華路府東街

發售精修　天興記無綫電行　歐美最新式無線電收音機　無線電應用材料書籍　無線電機公共放大器　建康路三一四號

大新公司　服裝界屈指第一　建康路一五一號　電話二二六六九號　女子旗袍 春季大衣 高級西裝 男子袍褂　技師精良 樣式好 裁製巧妙 稱獨家　春裝衣料 呢絨綢緞 新式花邊 色色備齊 配做新型服飾適合高尚身份

首都第一 花色大王　凱利公司　旗袍料★　西裝料★　嶄新花色 大批運到　添製新裝 包管萬分滿意　地址…中央商場內

上海興昌床廠 分此　由滬總廠運到大批鋼絲綫床　經久耐用　不生臭蟲　機會難得　切勿錯過　自造各式銀箱鋼床　花樣比衆多　大小俱全　噴漆鋼床各式　南京中華路府東街九五號

上海華新銀箱鋼床廠 分此　式樣美觀　悉心研造　真桃木床花漆大王　堅固耐用　保險銀箱　歐美各式 應有盡有　廠址 南京中華路內橋南首 青年會斜對過 七十七號

張棠性病療養院　體閣路道署街六十四號　專醫花柳　滿意根治　內科送診給藥　照例辦理三月

中華醫院　主辦 院長陳肯堂　最新科學戒烟之急先鋒　四天斷癮　七天出院　毫無痛苦　永不反癮　茲將四天戒絕報告如下　婁永煦 羅少甫 禹維儉 駱國良 羅慶富 嚴炎 朱仲璞 張華庭 李維昆 沈嗣同 胡明月　第二期戒絕報告　院址南京北門橋同仁街六〇

中央書報發行所　地址中山東路一七〇號　電話三二六〇二號　本京各書店各地分支均有分銷處售　新書：我國對英美蘇俄外交 五角　中日基本條約續編 五角　滿洲修聘記 三角　中國革命的理論與史實 一元二角　日本綜合二千六百年史 一元六角　蘇聯生產教育的理論與實際 一元　國定中等各種教科書歡迎批購　新刊：新動向旬刊三期　社會旬報創刊　政警月刊一卷二期　蘇鐸月刊一卷一期　小主人週刊七卷三期　萬花筒二期　教育建設一卷一期　文化彙刊一卷五期

三新池浴室　新裝電話「第二一八一二號」　地址：中華路三山街

鴻記 河南梁園菜館　著名豫菜　插烤塡鴨　高尚筵席　經濟小吃　地址國府路八七號估衣廊口

北京厚德福酒樓 分此　高尚筵席　眞正塡鴨　經濟小吃　獨一無二　夫子廟新姚家巷　電話二三〇六一

太平洋酒菜館　津川名菜　各種筵席　隨意便酌　女子招待　房間清潔　坐位寬暢　空氣流通　如蒙惠顧　特別歡迎　夫子廟貢院東街　電話二一七四八

浙紹 六華春酒菜館　地址 貢院東街　電話二二七四七號

四明眼鏡公司　太平路太平巷口　購太陽眼鏡須認明下列三點　美；廉；硬　四明太陽鏡，美看大方　四明太陽鏡，廉過一切　四明太陽鏡，硬到還洋

京報　報費 每月九角 三月二元四角 半年四元半 全年八元　社址 南京朱雀路進賢井十號　人人可讀　取材力求通俗

平報　每月二元五角　社址 上海福州路四三六號　南京分館 朱雀路七二號　下午一時到京　歡迎訂閱

省三醫院　內外科 產婦科 花柳科 小兒科　女醫接生　包戒煙毒　院長醫學士任省三　產婦科女醫師任國藩　院址碑亭巷二四七號　電話二一四六六

顧洪模 主辦 博濟醫院　皆能徹底根治

專醫花柳　淮海醫院　首都唯一花柳專科醫院　新科學方法根治花柳病各期症狀（割包皮）　淮海路九三號　電話二一五五三號

中西醫師崔伯通診所　主治 內科 外科 皮膚花柳科 婦科 小兒科 新法戒烟　門診時間 上午八時至十二時 下午二時出診　貧者送診給藥　所址暫設建鄴路五十八號本宅

同濟診所　醫學士劉壽南　醫師薛亮　地址建康路麗都大戲院對門三三六號

兒童齒科院　區分 成人部 兒童部　星期日照常　星期一停診　本院設有蛀牙預防會 徵求會員　院長留日東京齒科醫學士陳朝政　南京分院：中山路吉兆營吉兆里　章程面索

劉浩醫師

李眼科醫院　設備完全　療法新穎　眼科醫師李培　院址中華路內橋（青年會斜對面）　電話二二四七〇